天火

PP 12792/05/2013 (032241)

基督教马来西亚长老会通讯 GPM MESSENGER 2024年7-9月号 121 期

■ 基小建礼堂，挡雨需要你 ■ 浑水摸鱼的新天地教会

改革宗·改革中

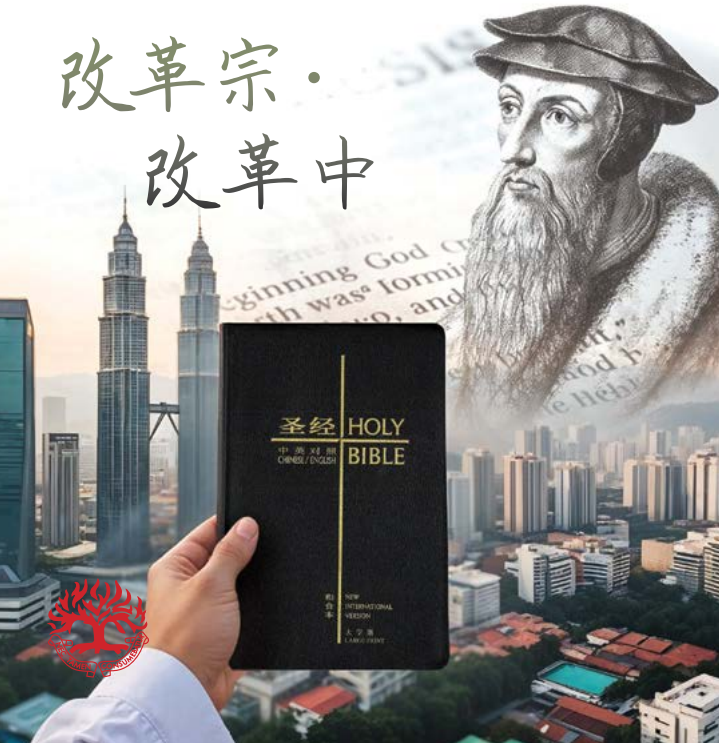

主编心语

少年时期，我在长老会信主、成长，但是对改革宗神学却没有概念。青年时期，我在吉隆坡升学就业，为了更多认识自己的信仰，我报名参加神学院在教会开办的神学课程。一星期两天，我在工作下班后就独自乘坐两趟的公共巴士，到当时的路德楼上夜校学习圣经真理。教会的一位弟兄曾振强担心我深夜归途的安危，特地乘巴士到路德楼接我"放学"，直到把我平安送回家。

在这神学知识垂手可得的年代，我们不需要舟车劳顿就可以获取神学装备；我们不需要久旱逢甘霖般的等待，就可以取得改革宗神学的认知。本期主题"认识继续改革的改革宗传统"的刊出，就是盼望读者能更多认识改革宗信仰，并且在我们的多元文化和宗派处境中，持续回归圣经、回应当下议题。

盼望我们不因它垂手可得，就嗤之以鼻，不加珍惜。

少年时期，我曾经担任銮中学生团契的团长，当时担任导师的是李九牧师。

高三统考前，由于需要住宿居銮参加銮中的补习班，李九牧师夫妇接待我享用两星期的美味晚餐，我也因此短暂参与他们的家庭生活。当年，李九牧师鼓励我毕业后修读心理学，服侍众教会群体。

二〇〇〇年至二〇〇一年，李九牧师担任第一至第四期《天火》主编。二〇〇二年，李九牧师举家移民澳洲，今年八月十四日于中国骤逝。我则在二〇〇四年继承他的衣钵，成为《天火》主编至今，这是我心未曾想过的事。

生命不再乎长短，乃在生命的内容。当你离世，你希望可以在这世界留下什么？愿我们都能在他人身上留下佳美的脚踪。

谨以此文纪念早逝的曾振强弟兄及骤逝的李九牧师。

我、同学和李九牧师夫妇（坐者）。

我与曾振强弟兄。

双月刊稿约

- 本刊欢迎投稿。凡属灵作品、学术文章、讲章、见证、文艺创作（不超过1500字），教会活动及营会报导、简报、评述皆可（少过1000字），若附上相关相片更佳。
- 来稿请用正楷缮写。若是用电脑处理，将文件列印出来；若将磁碟一同寄来为更佳，或是透过电子邮件(E-mail)将文件传送过来。
- 通讯处：

Pastor Tan Yu Sim
7, Jalan Sungai Buaya, Batu 3 1/2
Off Jalan Klang Lama, 58100 Kuala Lumpur
Tel 03-79847361, 79840572（办公室）
012-3312912（手提）
Fax 03-7980 9037
Email tianhuogpm@gmail.com

- 来稿本刊有取舍及删改权，如不愿意删改者，请预先声明。
- 来稿如不合用而欲退回者，请注明及附回邮。
- 请注明真实姓名，地址及电话/电邮，以便联络，但发表文章可用笔名。
- 作者自负文责。一切立论，不代表本刊观点。
- 本刊无稿酬。
- 文章刊出，版权归本刊所有。未经许可，不得转载。

刊登广告

本刊接受各类商业，喜丧等之广告。广告爱心奉献如下：

版面	长期（6期或以上）			短期		
封底内页(全版彩色)	RM400			RM500		
封面后页或封底内页(黑白)	RM250			RM300		
其他版面(黑白)	全版	半版	1/4版	全版	半版	1/4版
	RM160	RM90	RM50	RM200	RM120	RM70

文字事工组银行户口
银行：Maybank
户名：Gereja Presbyterian Malaysia (Literature Work Committee)
户号：514356711840

主题征稿

十二月号
第十届新马台泰印港联合教牧长执激励团

二〇二四年九月二十四至二十六日，第十届激励团于马六甲举行，主题是"传承宣教大使命，激励信仰新生命，迈向丰盛上帝国"，本刊特报道营会实况。

改革宗·改革中

会正心语

02　健康成长的教会

主题巡礼

04　时代议题回归圣经展现改革生命力

05　同时不同地的培训认识改革宗传统

行军信息

06　门训生碰撞中一起成长

07　锺必欣荣任牧师添新光

08　城市门徒长老会按立两牧师

09　李九安息主怀

10　礼拜更新研习营145人获装备

11　主日学老师交流会告别疲累

教会讯闻

12　基小建礼堂，挡雨需要你

专题行囊

13　浑水摸鱼的新天地教会

14　忘不了

见证如云

15　病患唤醒新生命

订阅表

发行

基督教马来西亚长老会文字事工组

Gereja Presbyterian Malaysia (Literature Work Committee)
7, Jalan Sg. Buaya, Batu 3 ½
Off Jalan Klang Lama, 58100 Kuala Lumpur
Tel｜03-79847361, 79840572　Fax｜03-79809037
website｜www.gpm.org.my
e-mail｜tianhuogpm@gmail.com

主席

江仁健牧师

代主席

阮晓翠传道

文书

杨浩翰传道

财政

潘振忠长老（特约）

委员

林裕涵牧师、游永凯牧师、黄国雄牧师、李房友牧师

主编

陈幼心传道

审稿团

蔡华平牧师、刘建邦牧师、陈奕成牧师、林家浩长老

封面

美心@www.imconcept.net

排版

例蓓@www.imconcept.net

打字

陈幼心传道

采访

陈幼心传道

校对

陈幼心传道，陈舒怡师母，锺启贤执事

印刷

Percetakan Wing Lim Sdn.Bhd.
4,Lorong Brunei Dua
Off Jalan Pudu, 55100 Kuala Lumpur
Tel/Fax｜03-21457593

大会网址
www.gpm.org.my

大会电邮
presbych@gmail.com

本期发行1400本

大会会正。蔡华平牧师

健康成长的教会

我相信“健康必定带来成长，
成长也反映健康”，
就如一棵健康的树、
一个健康的人必然成长。
信仰上，建立一间健康成长的教会，
是父神的长远终极目标。
那么，如何断定一间教会是否健康呢？
我认为健康成长的教会当有以下
八方面的表现：

（一） 神的道被纯正传扬，圣礼正确施行

凡我所吩咐你们的，都教训他们遵守，我就常与你们同在，直到世界的末了。（太二十八20）

都恒心遵守使徒的教训，彼此交接，掰饼，祈祷。（徒二42）

主耶稣升天后，留给教会圣道和圣礼（圣餐及圣洗）。圣道需要由经过训练的耶稣基督的忠心仆人传讲，才能有效地传达，因为无愧的工人才能按着正意分解神的道。此外，牧者也必须正确施行圣礼（圣餐及圣洗），圣礼是看得见的记号，也是主耶稣的教导和命令。一间有圣道可听、有圣礼可守的教会必然增长。

（二） 信徒虔诚敬拜主，谨守主日

他们天天同心合意，恒切地在殿里且在家中掰饼，存着欢喜诚实的心用饭，赞美神，得众民的喜爱。（徒二46-47）

健康教会的信徒在殿中和家中，同心合意的敬拜主。我们应当用心灵诚实、口唱心和赞美主，一年五十二个主日，风雨无阻的谨守主日，即使生病也需要像雅各一样，在床头敬拜主。此外，为了虔诚敬拜，信徒应当早到教会，预备自己的心灵。如果每个洁名会友（受洗者）和慕道友（未受洗）都能谨守主日，你想想教会怎会不健康成长呢？

（三） 信徒应操练每日祷告读经，活出主的样式

你们是世上的盐。盐若失了味，怎能叫他再咸呢？以后无用，不过丢在外面，被人践踏了。你们是世上的光。城造在山上，是不能隐藏的。（太五13-14）

这时代邪恶，信徒如羊进入狼群，世界的王也如吼叫的狮子。这世界每天都有使人忐忑不安的新闻，显示社会千疮百孔，基督徒在这环境中当如何为主作光作盐？单靠一星期一小时半的崇拜和四十五分钟的听道吗？这是不行的。我们需要每天祷告读经，和主同行，尽心尽力遵行主道，活出主耶稣的样式，效法基督的舍己生活。如果每个基督徒都能作光作盐，影响社区，教会怎会不增长呢？

（四） 信徒当委身事奉，最少一个服事的岗位

他所赐的有使徒，有先知，有传福音的，有牧师和教师。为要成全圣徒，各尽其职，建立基督的身体。（弗四11-12）

当我们信主时，圣灵就把属灵的恩赐赏赐给我们，因此，我们每个人最少拥有一样属灵恩赐，这恩赐须有效地使用和发挥，不可白占土地。不健康的教会是20%的人事奉，80%的人在观看和批评。健康的教会是人人事奉。

如何达成80%的人事奉呢？我们需要分工合作，团队事奉。由领袖带动信徒，开始时是“我做，你看”，变成“我做，你也做”，再变成“你做，我看”，最后变成“你做，我不看”。

（五） 信徒当随时分享福音，并投身海外宣教

所以你们要去，使万民作我的门徒，奉父子圣灵的名，给他们施洗。（太二十八19）

但圣灵降临在你们身上，你们就必得着能力。并要在耶路撒冷，犹太全地，和撒玛利亚，直到地极，作我的见证。（徒一8）

国外宣教士遵行主耶稣的命令，他们分享福音，到海外宣教，我们华人才得救。因此，我们也当学习访宣、短宣和长宣，一生委身一年，以“祷告、奉献、委身”参与。例如我所牧养的加恩堂每年奉献差传六万至六万五千马币，十年就奉献了六十万至七十万。目前会友中有三位读神学受装备，预备成为牧者和宣教士。我深信一间传福音和宣教的教会是一间健康成长的教会，因为她努力完成主的大使命，遵行主的吩咐，是蒙主所爱所喜悦的。

（六） 信徒当参与一个小组，学习彼此相爱和关怀

我赐给你们一条新命令，乃是叫你们彼此相爱。我怎样爱你们，你们也要怎样相爱。你们若有彼此相爱的心，众人因此就认出你们是我的门徒了。（约十三34-35）

小组或团契希腊文为KOINONIA，英文是Fellowship，彼此团契分享生命。在这里，基督徒同伴同工（Partnership），同圣餐（Communion），同分享及奉献（Contribution）。固定参加崇拜者将会分到祷告小组，学习彼此祷告、分享、探访和扶持。有爱的教会就有温暖，就有不同。当教会遵行主的大诫命——彼此相爱，教会一定健康成长。

（七） 信徒当参与奉献：十一奉献，感恩奉献和宣教奉献

十一奉献是当纳的，感恩奉献是感谢的祭（乔迁之喜、就业/高就、升学、喜获麟儿/千金等等），宣教奉献是本国宣教和外国宣教（本族和外族、同文化和异文化）。

奉献是使上帝的家有粮，是作神的工（3M-Mission，Manpower，Money），基督徒在奉献中学习和人分享，不自我中心，基督徒越奉献越富有就可荣耀主名。

（八） 信徒每年增长10-15%

赞美神，得众民的喜爱。主将得救的人，天天加给他们。（徒二47）

根据二〇二〇年的统计，马来西亚宗教信仰比率是回教占63.5%，佛教占18.7%，基督教占9.1%，兴都教占6.1%。当中，基督教大多数来自东马的原住民，占三分之二，华人基督徒占基督徒的26.9%，约73.4万。按照这统计，华人教会如果没有10-15%的增长，我们就退化了，这当中，我们还需要减去流失的、移民国外的、冷淡的和安息主怀的。求主把得救的人数天天加给我们。

结论

谈过了以上八个健康教会的要素，你觉得还有什么因素能使教会质与量增长？如果有，请你告诉教会领袖。按照圣经教导，我认为不外乎这八样要素，虽然在这八样要素里，没有一间教会样样都强，而是有其弱有其长。

“健康必定带来成长，成长也反映健康”，这当中，除了按其自然规律增长，也需刻意靠主为之。愿马来西亚长老会能建立一间又一间健康成长的教会！

改革宗·改革中

二〇二四年五月二十二日及六月三日，南部区会分别于七区举行《认识继续改革的改革宗传统》领袖培训课程，以宗教改革（Reformation）的视角，审视改革宗神学（Reformed theology）。

这课程追溯宗教改革的起源和发展，探讨后续改革宗所强调的“教会持续不断的改革”（Ecclesia Semper Reformanda）的传统，展望改革宗神学未来的发展方向。

秉承以上课程目标，本刊也盼望这系列能帮助读者理解改革宗神学的传统，并将改革精神贯彻到当下的长老教会中！

时代议题回归圣经 展现改革生命力

前言

作为马来西亚长老会的刊物，过去十余年，《天火》刊登过不少改革宗神学的文稿，版位显著的有：加尔文神学真伪辨（第九十七期）、认识长老会（第八十四至八十六期）、改革宗讲道与牧养（第六十六至第六十七期）、改革宗圣灵论与今日教会（第五十四至五十五期）、改革巨人加尔文（第四十六期）、改革宗教会的领袖观（第四十三期）、改革宗的敬拜（第三十七期）等等。

南部区会今年五月及六月举行《认识继续改革的改革宗传统》领袖培训课程，本刊针对时局需要，依据课程总导师张俊明牧师/博士撰写的讲义，将第四课“改革宗的挑战和继续改革”整理为问答式文稿。

众所周知，宗教改革与改革宗传统（Reformed Tradition）的关系密不可分。宗教改革的核心理念是“回归圣经”，加尔文及其追随者贯彻这理念，并加以系统化和宣扬，成为改革宗传统的重要代表。

改革时期，加尔文将其神学根植于对圣经的解释，这可从他几乎为圣经中的每一卷都写了注释得到印证；此外，他的《基督教要义》也在其注释的亮光中同步修订和发展，旨在帮助读者更好地理解圣经。

不幸的是，后来的改革宗作家在十六和十七世纪越来越多地把亚里士多德的哲学和方法论纳入他们的神学。这些论述高度系统化，通常以双重预定论为控制中心，借此教义来确认圣经的正确理解。这不免超出圣经的简单教义，并对不认同这圣经诠释的神学传统，进行无情的批判和否定。这引来基督教圈内对改革宗神学的批判，并标签为“极端加尔文主义”、“强硬改革宗”等负面标签。

作为大公教会一员的改革宗教会，我们要如何在发展自身传统的同时，不陷入极端的陷阱？马来西亚长老教会作为改革传统的一份子，我们当如何在多元文化和宗派的处境中，持续回归圣经、寻求上帝的光照来回应当下的议题？张俊明牧师致力研究改革宗神学多年，以下是他的观察与思考。

未免复述过度，如欲更多了解改革宗神学，欢迎读者登入马来西亚长老会网页《天火》（https://gpm.org.my/tian-huo/），或者扫描阅读。

问 陈幼心传道
答 张俊明牧师/博士

（以下为张俊明牧师个人立场，非马来西亚长老会立场）

问 改革宗神学可能产生什么偏差？如何避免陷入其中？

答 改革宗神学可能出现的第一个偏差是“绝对化自身的神学体系”。

由于加尔文对理性的正面理解，再加上许多优秀神学家的努力，使得改革宗神学不仅具备严谨和理性的论述，还有完整的体系，这无疑是一项优点。但正因这优点，一些改革宗神学家陷入自我绝对化的试探，将自己的神学视为最接近圣经，甚至等同圣经的绝对权威。但是，我们应铭记：只有圣经是绝对和完备的。

教派因自身的传统或神学而自豪，这本是无可厚非，但若将自身的神学绝对化，视为唯一正确和合法的，必然会将其他神学视为错误，并产生排斥。这种自我绝对化的倾向，往往忽视了两个事实：一、神学不等同于圣经，而是人对圣经的诠释。二、忽视了“诠释”的多元性与相对性。相对性并不等同于相对主义（不相信绝对真理），而是承认我的诠释只是真理的一部分，而非全部（绝对真理）。

问 这种“绝对化自身的神学体系”的思维,可能导致教会之间缺乏合一的配搭精神吗？

答 有可能哦！将自身的神学体系视作唯一真理，容易展现出自命清高的优越感和不合作精神，有的甚至会诋毁不同的神学，导向教会分裂，引发争议事件。这种优越感不仅存在众大公教会之内，甚至也在改革宗教会圈内部。

我们需要更谦卑地面对不同的神学观点，并避免因为神学观点不同而分裂教会。我们需要避免在次要和枝节的神学问题上进行无意义的争论和斗争。这种争论不但不造就自己和他人，也不造就教会。我认为大公教会内要学习和体现合一的见证。

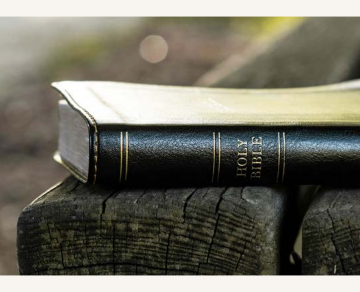

问 改革宗神学可能过度关注双重预定的救恩议题，而忽视当代议题吗？

答 确实的，改革宗神学可能依然处理着十六世纪的救恩议题，或纠结在十七世纪双重预定和加尔文主义五要点的争论。然而，对于当下的双重预定议题，持续的争论并没有为大公教会带来益处，反而造成混乱，在教会内部引发分裂。

尽管时代不断变迁，社会面临新的挑战，但改革宗神学却对新的神学议题采取消极态度。我认为只争论过去的议题，会使得教会忽视应对当代社会和信徒所面临的新挑战。因此，我认为改革宗神学需要积极促进对新议题的关注，包括社会正义、文化多样性、性别平等、生态保护等议题。这种更新的神学思维有助于教会更加适应当代社会的需要，更好地传承和表达基督的福音信息，与时俱进地见证上帝的爱和真理。

问 改革宗神学是否有精英主义的倾向？

答 由于改革宗神学强调理性思辨，这自然吸引了知识精英，因为只有他们才能更好地欣赏其深度和复杂性。傅瑞姆（John M. Frame）以美国为例指出，改革宗教会的社交圈子通常局限于中上阶层，受过良好教育的人群。这种偏好忽视了社会中其他群体，例如少数族裔、贫困人口和未受教育的个体。这种局限性使得一些弱势群体被排斥在教会外，无法分享基督教的爱和关怀。

据我观察，马来西亚的改革宗教会大多集中在受过良好教育的中上阶层，尤其是大学生，这也反映了改革宗神学的精英主义倾向，这局限导致一些弱势群体相对较少被触及。

问 你认为现今的改革宗教会当如何看待宗派之间的神学分歧？

答 我认为现今的改革宗教会应该彰显大公精神。十六世纪的宗教改革运动促成大公基督教信仰，包括路德宗（Lutheranism）、改革宗（Reformed，也叫“归正宗”）、圣公宗（Anglicanism）、卫理宗（Methodism）和浸信宗（Baptists）等。尽管这些福音派在某些神学议题的细节上存有分歧，但在大公信仰（Catholic faith）上，即基要问题（essentials）上却是高度一致。

因此，我认为当下的改革宗教会，不应夸大各宗派神学的差异性，诋毁或否定他人的神学。这并不是指不能强调本身的独特传统，而是指不否定不同的传统。我持这种立场有以下三个理由：

（一）那些神学分歧并不牵涉基要真理（Fundamental Truth），基督教信仰在基要问题上已经达成一致。

（二）过分强调差异性将破坏大公教会的见证，违背宗教改革的大公精神和合一的见证。

（三）改革宗信仰关注敬虔和灵性的操练，这操练正是学习放下自我中心的体现。这种自我中心可以是个人，也可以是宗派主义的自我中心。因此，在大公教会内，为了上帝的荣耀，我们应该学会尊重和理解，并进行一定程度的合作，这是教会合一的体现，也是跟随改革宗灵性的表现。

为此，作为大公教会的一部分，我认为我们应该秉持普世合一（Ecumenical）的信念，尊重不同宗派的传统，并持守“有原则而宽容”（Principled yet Generous）的态度对待差异。我们尊重差异，但坚决排斥暴力和邪恶。真正的改革宗神学具有真正的大公精神，成为改革宗信徒，就是成为大公的信徒（To Be Reformed Is to Be Catholic）。

问 加尔文过后，改革宗教会还需要继续改革吗？

答 我认为改革宗教会与神学需要不断回归圣经，持续更新。教会改革运动的精神就是“教会持续不断的改革”（Ecclesia Semper Reformanda），这表示当前的教会并不完美，而是行进中的教会，需要不断改革，直到耶稣基督再次归来。作为“改革宗教会”，我们更应该被理解为——改革中的教会。

从根本上讲，改革宗神学是由上帝的道所建立和塑造的神学。当每一代人持续不断地回归上帝的道，我们就被上帝的道所改革。十六世纪宗教改革的核心就是如此——认信并实践上帝的道所教导的，这才是改革宗信徒真正的意义。

加尔文在一五四三年应马丁 · 布瑟（Martin Bucer）之邀，撰写了《论教会改革的必要性》，并在一五四四年的斯拜尔（Speyer）帝国会议上呈递给查理五世皇帝。可见加尔文与路德一样，都是帮助教会回到圣经的人。

宗教改革并未结束，因为时代不断在转变，神学却有其时限，我们必须不断回归圣经，对教会传统或神学进行更新。因此，上帝的子民和祂的教会，总是需要回归上帝的道，领受圣灵的光照，不断进行改革（being reformed）。

问 请分享改革宗“继续改革”的核心理念。

答 宗教改革的核心理念是“教会持续不断的改革”，提醒我们对信仰和实践持续审视和更新。这意味着我们需要保持警醒，不被满足或僵化所困扰。同时，我们也不应盲目改革，而是应对当下挑战时紧扣圣经的指引。我们期待在当代社会中，持续焕发改革宗传统的活力，使其依然能够发挥深远的影响力。

改革宗神学倡导“教会持续不断的改革，也不断根据上帝的道随时改革”。这表明了对圣经真理的谦逊态度，意味着不固步自封，而是在接纳新启示、回应时代呼应中不断进步。

为何改革宗神学要“继续改革”？因为它并非绝对真理，而是在不断更新和改革中找到生机。只有这样，它才能在不同的环境中保持活力，延续改革宗传统的生命力。

问 那么，现今的改革宗需要在哪些方面“改革”呢？

答 我认为现今的改革宗需要在三方面进行“改革”。首先，我们需要拟清：改革宗并非绝对真理，而是一种渴望回归圣经的神学传统。上帝并没有将所有真理都赐予改革宗，因此，改革宗也不是一个毫无瑕疵的宗派。我们应该避免说，只有改革宗才能重建信仰的根基，或者“只有通读了改革宗神学，圣经才能真正被理解。”此类宣告并不适当。

我们必须保持谦卑、开放的心态。谦卑意味着承认我们自身的局限性，开放则是愿意向其他宗派学习。我们需确记，改革宗神学本身并非衡量“归正”的标准。因此，我们要避免将改革宗神学视作最理解神学的标准，而应以圣经作为衡量“归正”的标准。

问 请分享改革宗需要进行的第二方面“改革”。

答 第二，我认为改革宗教会需要在处境中回归圣经。无可否认，过去十六至二十世纪积累下来的改革宗神学是我们的宝贵资源，但这并不意味着我们无需再思考或发展改革宗神学。事实上，神学除了正确性，更重要的是适切性。前者涉及对错问题，后者关乎是否适当和相关。作为改革宗的一员，我们应该关注改革宗神学对当代社会的适切性。因此，需要不断地在历史处境中回归圣经。

问 请分享改革宗需要进行的第三方面“改革”。

答 第三方面，我认为改革宗教会需要在当代社会中，维系改革宗传统的活力，这持续改革的目的在于不断回归圣经，更好地践行上帝的话语。为此，我们需要持续倾听圣灵在我们所处环境中的引导，并积极响应上帝的呼召。强调“继续改革”是为了确保改革宗传统与时俱进，不致脱离实际情境而僵化。

遗憾的是，改革宗神学对某些地区的教会带来负面影响，例如在中国大陆，改革宗神学被视为“极端”的代名词，引入改革宗神学的家庭教会常常陷入教会分裂的困境。同样的，在马来西亚等地的一些教会，也因“强硬改革宗”教义的传播而引发不满情绪。

有鉴于此，作为改革宗教会的一员，我认为马来西亚长老会有必要关注这一问题，并进行反思。我们需要重新审视并回归原始的改革宗神学，以确保教义的纯正和与当代社会的契合度，这有助于我们重新启程，发展出与圣经相符且对当代社会有益的改革宗神学。

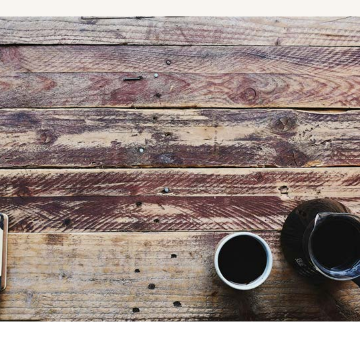

结论

“继续改革”是改革宗的传统，因此，改革宗传统需延续继续改革的精神，同时不断回应时代的需求和挑战。我们对当代改革宗传统的总结包括：回归圣经、不断改革、保持大公精神以及应对当代挑战。改革宗神学的愿景是建立一个信仰纯正、自由和正义的社会。通过对上帝话语的信仰和实践，塑造个人和社会的转化，展现上帝的荣耀。

马来西亚长老教会作为改革传统的一份子，且在多元文化和宗派的处境中，我们实在需要持续回归圣经，寻求上帝的光照来回应当下的议题。

我们相信，倘若我们持续回归圣经、持守不断改革的传统，我们将保持改革宗神学的信仰活力！

张俊明牧师/博士简介

艺术学院出生，毕业于吉隆坡美术学院和墨尔本皇家工艺大学（RMIT University）纯美术系。过后投身神学领域，曾就读于马来西亚神学院（道学硕士），新加坡神学院（神学硕士）和东南亚神学研究院（神学博士）。

曾在长老会吉隆坡原道堂担任牧职，在《天火》撰写系列《基督教要义》导读、“改革宗与公共神学”专栏。

现为长老会“信仰与教制”委员，马来西亚神学院讲师/学生事务主任。

同时不同地的培训
认识 改革宗传统

报道。阮晓翠传道
整理。陈幼心传道

经过数月预备，
长老会南部区会主办的分区领袖培训
《认识继续改革的改革宗传统》
终于在二〇二四年五月二十二日，
在六个区域顺利进行。
当天，来自六区域的教会肢体，
共291位参加者分别前往麻坡三一堂、
峇株恩典堂、永平堂、居銮生命堂、
新山活石教会、新山恩慈教会接受培训。

本培训的特别之处在于：六区域的长老教会肢体在同样的时间，按区域去到六间不同的教会，在不同的导师授课下学习。这六区域的授课导师分别是：李政福牧师及李继尧牧师（A区：麻坡三一堂）、黎陛珠牧师及周毓宽长老（B区：峇株恩典堂）、谢忠华牧师及袁明献长老（C区：永平堂）、叶志康牧师及锺必欣传道（D区：居銮生命堂）、韩现牧师及熊豪强牧师（E区：新山活石教会）、杨信实牧师及黄锦和长老（F区：新山恩慈教会）。

该培训同样在上午九时正开始，下午四时正结束，六区域培训分区同步进行。G区东海岸的教会则安排在六月三日，于关丹荣恩堂进行，由王端国牧师及余贵兴牧师授课。

接受第一阶段培训的课程导师与总导师张俊明牧师（前排左四）。

第一阶段培训的课程在新邦令金荣美堂进行。

授课中的张俊明牧师。

第一阶段 培训课程

为何会选择以这种“同时不同地”的培训方式进行培训呢？

事由二〇二四年四月二日（二），课程总导师兼撰写课程的张俊明牧师/博士受长老会南部区会之邀，在新邦令金荣美教会主持《认识继续改革的改革宗传统》领袖培训。考虑到课程的可复制性，总导师张俊明牧师就为导师们提供了完整的讲义、幻灯片演示和教师培训，让导师们随后可以利用这些教材在各区域进行培训。

四月二日的第一阶段导师培训中，总导师张俊明牧师首次与南部区会长老会资深牧师们探讨改革宗神学的历史、神学和挑战。培训中，张牧师分享了他研究加尔文神学的见解，并讨论了马来西亚长老会对改革宗的立场。张牧师特别强调在多元文化背景下，马来西亚长老会需要发展出适合我们环境的改革宗神学，作为改革宗传统的参考，而不是仅仅依靠十七世纪的加尔文主义，因为十七世纪的加尔文主义可能与我们的文化背景不符，并造成大公教会的分裂。

张俊明牧师撰写的《认识继续改革的改革宗传统》课程目标是以宗教改革（Reformation）的视角，审视改革宗神学（Reformed theology），着重关注改革的理念。课程追溯宗教改革的起源和发展，探讨后续改革宗所强调的“教会持续不断的改革”（Ecclesia Semper Reformanda）的传统和目标。课程包含四课，分别是：

第一课：改革的缘起：宗教改革背景和起源
第二课：加尔文在日内瓦的改革和神学简介
第三课：改革宗的发展与继续改革
第四课：改革宗的新挑战和继续改革

本文报道者阮晓翠传道参加在永平堂进行的培训，因此依据C区的状况进行报道。

二〇二四年五月二十二日当天，共有五十五人到永平堂参加课程培训，他们来自七个地区，分别是永平、新港、亚依淡、新邦令金、彼咯、拉美士、昔加末，授课导师是谢忠华牧师与袁明献长老。

C区 . 永平堂

C区的五十五人一起在永平堂学习。

第一课 ► 改革的缘起：宗教改革背景和起源

当日一早，永平堂的黄锦恩传道带领敬拜赞美与祷告后，袁明献长老就开始带领第一课，谈改革的缘起：宗教改革背景和起源。

袁长老指出，改革宗传统（Reformed tradition）根植于宗教改革（Reformation）时期的第二代改革者加尔文（John Calvin），加氏提倡回归圣经，持续改革。一五一七年期间，由于会众无法明白口操拉丁文的崇拜、教会教义偏离圣经传统、罗马天主教会出售赎罪卷、教会权力腐败与世俗化，因此，马丁路德（Martin Luther，1483-1546）在一五一七年十月三十一日在威登堡教堂的大门上贴出一份“ 九十五条质疑罗马天主教会关于赎罪卷的教义和实践”。

同时，日内瓦的约翰加尔文（John Calvin, 1509-1564）和苏格兰的约翰诺克斯（John Knox, 1513-1572）也参与宗教改革，从而影响当代的信仰与理性，兴起对各民族与语言的尊重、个人精神、人人平等的观念。袁长老指出，宗教改革的基本信念强调圣经的权威性、“因信称义”的救恩论、信徒皆祭司。

C区的课程开始前，黄锦恩传道带领敬拜赞美。

C区的课程开始前，一起以诗歌赞美神。

第二课 ► 加尔文在日内瓦的改革和神学简介

紧接着的第二堂课中，谢忠华牧师分享了加尔文在日内瓦的改革和神学简介。

谢牧师指出，改革宗传统有时被称为加尔文主义（Calvinism），因为它起源于约翰加尔文的改革工作，虽然加尔文并非改革宗独一的神学家。

他指出，加尔文约在一五二三年前往巴黎的玛许学院学习拉丁文，随后到蒙太古学院（College of Montaigu）学习辩证法，这使他的释经才华得以发展。此外，他也服从父意，到奥尔良大学（University of Orleans）专攻法律。

谢忠华牧师继续指出，加尔文在父亲去世后，重新考虑了自己的职业选择，最终决定致力于神学，前往部格斯大学（University of Bourges）进修。在投入宗教改革事业期间，加尔文面对许多波折，被驱赶后到斯塔斯堡事奉，牧养一群因信仰逃到该地的法国难民。同时，他与伯爱丽的寡妇结婚，并育有一子。随后，在日内瓦市议会不断地邀约下，加尔文为了整个改革工作的考量，且感受到上帝在自己身上的呼召，他毅然重返日内瓦，重新开始牧养工作。

随后，谢牧师分享了加尔文在日内瓦的改革工作，包含推动圣经教育、改革教会管理体系、推动道德改革、促进社会正义、改革政治体制等五大层面。一五四五年，加尔文撰写《教理问答》，一五五九年设立了日内瓦学术院。

有关加尔文的神学特点与贡献，谢牧师指出，加尔文强调神学的认识与敬虔的关系，同时强调上帝的主权与护理，一切事务的发生都在上帝的旨意和计划中进行。此外，加尔文也强调上帝在基督里的拣选与救赎，教会的定位与见证。

最后，谢忠华牧师总括说，加尔文在日内瓦不仅进行教会内部的改革，还在社会、政治和文化领域产生了深远的影响。他重视社会正义、道德生活和政治体制的合理性，致力建立一个基于圣经原则的社会秩序。

C区授课中的谢忠华牧师。

第三课 ► 改革宗的发展与继续改革

在第三课中，谢忠华牧师分享了改革宗传统的发展、主要流派、改革宗神学的特点。

谢忠华牧师指出，在路德的宗教改革后，许多不同的教派逐渐形成，其中包括改革宗教会（Reformed Church）。十六世纪早期，改革宗教会的代表人物包括：慈运理（Huldrych Zwingli，1484-1531）、马丁布塞（Martin Bucer，1491-1551）、加尔文（John Calvin，1509-1564）等人。荷兰学者接受加尔文的教导后，成为了荷兰改革派鼓吹者。他们各别于一五六一年和一五六三年编写了《比利时信条》（Belgic Confession）和《海德堡教理问答》（Heidelberg Catechism），总结了改革宗的信仰原则和核心教义，并强调宗教自由的价值。

谢忠华牧师继续指出，迈入十七世纪时，改革宗神学家在多特会议（Dordrecht Synod）上提出了“加尔文主义的五要点”，即完全败坏（Total depravity）、无条件的拣选（Unconditional election）、有限的救赎（Limited atonement）、不可抗拒的恩典（Irresistible grace）、信徒的坚忍（Perseverance of saints），从而强调上帝的主权。

谢牧师表示，改革宗神学有五个唯独的确信，即唯独圣经 (Scripture alone)、唯独基督 (Christ alone)、唯独恩典 (Grace alone)、唯独信心 (Faith alone)、唯独上帝的荣耀 (Glory to God alone)。在护理教义上，这开展了上帝主权的神学；在拣选教义上，这开展了预定论的神学。总而言之，改革宗神学强调对圣经的高度尊重，重视神学的理性陈述，开展了以上帝及基督为中心的神学。

第四课 ► 改革宗的新挑战和继续改革

在第四课中，袁明献长老强调神学不等同于圣经，而是人对圣经的诠释。他指出，合一是多元的共同体，当我们将自身的神学视作唯一真理，并展现出自命清高的优越感和不合作精神，就会导致缺乏合一的精神。有者甚至诋毁不同的神学，以体现自身的优越性，因而导向教会的分裂。

他指出，过度关注双重预定的救恩议题，将容易忽视当代议题且忽视了“诠释”的多元性与相对性。改革宗神学应流露出大公精神的彰显，教会与神学需不断回归圣经，持续更新。

关于“继续改革”的改革宗，袁长老表示，改革宗不是绝对真理，我们需要在处境中回归圣经。因此，改革宗神学需要不断更新，以便回应时代的需要，保持改革宗传统在当代社会的活力。

C区袁明献长老带领众人一同为长老会的需要祷告。

C区的分组讨论，加强学习心得。

E区培训课程的全体照。

B区授课中的周毓宽长老。

B区 . 峇株恩典堂

B区中的敬拜赞美。

B区授课中的黎陛珠牧师。

结论

经过四堂的神学培训，在课程进入尾声、学生归心似箭的当儿，南部区会也再次感谢授课导师的分享及备课。

让我们同心祈求上帝，改革宗教会能延续改革的精神，回归圣经、不断改革、保持大公精神、回应时代挑战，并且协助建立信仰纯正、自由和正义的社会。透过信仰与实践上帝话语，我们可以同心塑造个人和转化的社会，一起展现上帝的荣耀！

B区的分组讨论。

门训生2024

碰撞中 一起成长

报道/整理、主图陈桂师

张启一起撞撞步，请读心。

长老会训练学院二〇二四年门训课程于三月廿五日开课，本届门训生来自长老会属下十七间堂所，共有三十七人（十七男，二十女）参与，大家一起在主里学习与成长，并于六月二日结业。

在门训生共处的七十天里，他们从陌生到认识、了解，从摩擦到彼此欣赏，从不会到稍微懂一些，从没有灵修到培养灵修习惯……这点点滴滴都将成为他们生命经历的重要部分。

吴妍予 | 新港长老会

我认为门训是学习和实践神教导的过程，通过完成作业，我认识到眼睛神的重要性，这影响了我在考试中的诚实态度。门训课程强调建立良好关系的重要性，特别是与神的关系。此外，《品格塑造》课程让我认识到自己的独特价值。总结来说，认识神需要付出努力和汗水，这过程让我在信仰和生活中有所收获。

许梓杭 | 吉兰丹长老会

门训要求每天灵修和读完整本圣经，我起初觉得这是不可能完成的，但坚持下来后，我发现我与上帝的关系更亲近，更明白她的旨意了。此外，我也开始尝试按照圣经的教导过生活，特别是在处事待人方面。

郑可欣 | 关丹荣恩堂

我们到巴我短宣，在当中参与家庭营活动，带领破冰游戏和手工，虽然遇到困难，但最终顺利完成。我们与当地少年人互动，一起敬拜和分享。最后一天的逐家布道中，我起初缺乏勇气，但逐渐变得大胆。一同后，我们依依不舍的离开，祈愿神继续祝福巴我这片土地和人民。

刘启仁 | 原道堂鹅城长老会

作为门训的组长之一，我深刻体会到：“合作能发挥每个人的才能，取得更好的成果。遇到困难时，相互扶持至关重要，它能形成温暖有力的团队。”

圣经说“三股合成的绳子不容易折断”（传道书四9-12），这说明团结的力量远大于个体。这经文深化了我对团队合作的理解，通过合作、扶持和团结，我们能取得更大的成功。

卢家炜 | 恩典堂

我在门训上了不少课程，如《新旧约概论》和《生活指导》等，还需阅读整本圣经和指定的书籍。通过这些课程，我发现自己对圣经和信仰的认识不足，学习了许多新知识，加深了我对基督教的信心。

牧师们采用互动式教学，使学习变得有趣。我认为门训很值得参加，虽然所学只是基础，但我获得宝贵的经验。

叶国豪

门训让我学会许多生活技能，如手洗衣服和煮饭，这些是我在家里不常做的。此外，我在门训与不同性格的朋友共同生活，这经历让我留下深刻印象。

朱佳柔 | 吉兰丹长老会

门训让我收获颇丰，课业加深了我对圣经和长老会的了解，与神的关系更亲密。同时，我也培养了自律能力，学会更好地安排时间。

关课题长老会实习的“回忆与感谢”的合照。

李允儿 | 新山真理长老会

我在门训与三十六位不同背景的人一起生活，这磨练我的眼睛和包容能力。通过不断祷告，我学习放下骄傲，倾听每个人都是上帝独特的创造。这经历教会我接纳和包容每个人，就像上帝接纳包容我。这改变了我对他人的态度，让我更能理解和欣赏个体差异。

李永欣 | 沐恩堂

我在三台通短宣中担任组长，我既紧张又兴奋。我们负责的主要活动包括：儿童营、老人院探访和逐家布道。这经历让我学到备用方案和随机应变的重要性，特别是在儿童营和老人院探访中。

逐家布道时，我遭憾未能鼓起勇气传福音，但队员成功带领一人决志。我们受当地负责人的热情款待，这激励我将来以同样的方式服事人。

林志熙 | 居蜜生命堂

在加影加恩堂实习期间，我们有机会在不同场所传福音，如餐馆、小贩中心和地铁站，这独特而宝贵的经历，让我们对传福音有了更深入的理解。

梁宇政 | 普加末长老会

我在门训学会如何与不同个性的人相处，理解并尊重每个人的界限。我意识到过分的行为可能导致尴尬和自我怀疑。这经历教会我重要的功课：遇到误会或冲突时不逃避，应主动沟通。道歉并互相接纳，这方法犹逃避或在背后说坏话更有建设性，并有助于维护和改善人际关系。

潘凯慕 | 恩典堂

门训让我学会好些生活技能，培养了团队精神，增进了人际关系，并在灵性上有所提升。

到红果主宅里，依据业内理解中。

门训生在天纪教长老会带领“德兰洛神”几少里。

张姑溪 | 居蜜佳美堂

短宣期间，我们接触了不同群体，包括儿童、特殊人士和老人，整个短宣在神的带领下合作愉快，虽然遇到挑战，但我们从中获益，圆满完成短宣。

蒋凯宇 | 巴占长老会

我在万挠教会的实习中担任组长，操练领导能力，并学习担任主日崇拜主席。此外，我参与主日学和少年团，学生们活泼可爱，这让我对孩子有新认识。

蔡沛怡 | 恩典堂

初到门训，大量的功课让我感到震惊和担忧，怀疑自己能否按时完成。通过祷告，我感受到上帝的帮助，最终提前完成所有功课，经历主赐予的力量。此外，为了完成功课，我学会高效阅读，并在阅读中获取新知识，这经历强化了我对上帝的信心，也提升了学习能力。

蔡欣彤 | Kuantan Presbyterian Center

门训让我更深入了解圣经，养成读经习惯，并参与教会服侍，以行动表达对神的爱。这经历促使我反思生活，学会认罪悔改，努力活出基督的样式。

郑允诺 | 恩典堂

我担任实习队队长，学习带领团队，照顾他人的感受，面对挑战时坚持做到最好，培养包容和合作的能力。此外，我学会在不同角色中成为眼睛者、跟随者和领导者，这成为我宝贵的学习机会，也是我生命中重要的回忆和收获。

锤语康 | 新邦令金荣美堂

我在教会实习中获益良多，特别是音乐事工方面。实习期间，我有机会接触原住民事工和儿童事工，带领小朋友亲近神，通过实习，我与队友的关系变得更亲密，学会与不同性格的人相处。

短宣主队员，一起开始祷告。

在课堂中进行小组讨论。

一起在外面游，学习相对宝贵的时间。

陈毅圣 | 普加末长老会

作为教会实习组长，我学到三个重要功课：

任务的分配：我需要认识组员的强项和弱点，合理分配任务。

鼓励和支持：当组员发生矛盾，我学会安抚、鼓励和调解，促进团队和谐。

责任与担当：我需要与教会长执沟通，向组员传达任务，并且承担错误。

这些经历提升了我的领导能力，深化了我对团队合作的理解。

陈洁皿 | 新港长老会

门训课程让我受益匪浅：

《新旧约概论》促使我读完整本圣经；《基本信仰》课程增强我对信仰的理解；《品格塑造》课程适用于生活的各方面；《基础解经》教导我正确理解圣经；《使徒信经》课程深化我对信经的理解；《跨文化宗教》课程帮助我了解其他宗教，为与不同信仰的人交流做准备。

黄志宏 | 圣光柏林堂

身为门训学生会的主席，我学会在团体生活面对问题时，向神祷告寻求智慧，并经历神的回应和帮助。这经历让我意识到持续需要和追切祷告的重要性。

门训期间，我认识到过去的骄傲和不敬畏神的态度。这经历让我学会谦卑和不自恃，并学习效法耶稣的祷告态度：“不要成就我的意思，只要成就你的旨意。”同时，我深刻体会到“靠人不能，靠神凡事都能”的道理。

黄恩惠 | 恩典堂

我在门训学习最深刻的课程是《基本信仰》和《跨文化宗教》，《基本信仰》教学方式很有趣，在助我思考信仰问题；《跨文化宗教》让我了解其他宗教的历史背景，对当今社会的影响。

黄慧恩 | 新山大马堂

作为独生女，群体生活是我的一大挑战，因为需要学习互相包容。虽然开始时不习惯，但在组员帮助下，我也逐渐适应。门训帮助我变得更独立，学到许多生活技能，在生活能力上大大提升。

三十七位门训组员生与导师们。

大家会正想学平安的经过去典礼中能说出人。

门训生的结业时间，也是学员总内表演唱的开始。

锺必欣荣任牧师

信仰道路添新光

报道。张淑惠

按牧团按手授职，长老会又多了一位牧师。

二〇二四年七月二十日（星期六）上午十点，

百合圣光长老教会在新山和平教会为锺必欣传道举行了一场庄严而感人的按牧典礼。

当天早晨，教会里涌入了来自各堂会的长牧及弟兄姐妹，共同见证这一重要时刻。

按牧典礼由南部区会会正刘建邦牧师担任主礼人。在司琴弹奏的序乐《赞美全能神》的优美旋律中，

刘建邦牧师带领主礼团及按牧团入席，典礼正式拉开帷幕。

在百合圣光敬拜团队带领下，全场信徒齐声赞美，将荣耀归给上帝。随后，按牧团牧者依序上台执行典礼流程，在三百五十位会众见证下，由谢忠华牧师宣读议案及监誓签约，李继尧牧师带领祷告以及袁明献长老读经。由十九人组成的按牧团分别是：刘建邦牧师、李继尧牧师、谢忠华牧师、韩现牧师、黄百友牧师、王端国牧师、李房友牧师、张美灵牧师、郑玉凤牧师、杨信实牧师、李婉娜牧师、陈玉叶牧师、林俊仁牧师、锺炜翔牧师、廖靖伟牧师、江仁健牧师、余贵兴牧师、陈月梅牧师、彭丽珠牧师，他们齐齐按手授职， 会正刘建邦牧师为锺必欣牧师披戴圣带， 随后按牧团一一与新牧握手，表达欢迎之意。整个过程庄严神圣，令人感动。

百合教会联合诗班

新牧有受苦心志，会众要同甘共苦

在勉励新牧的环节，黄百友牧师以彼得前书四1-2，题目《受苦的心志》勉励新牧锺必欣牧师。紧接着，韩现牧师则以彼得前书四7-11《同甘共苦的心》勉励会众，要与牧者同甘共苦，彼此扶持。会众也全程以喜乐的心参与其中。

韩现牧师勉励之后，就到了新牧述志的环节。在这环节中，锺牧师特别感谢上帝赐予他的最佳配偶侯佳慧师母，以及之前给予机会的堂会与牧者。随后，本堂的联合诗班也献唱《牧者》。

在致谢与报告时段，谢连贵长老代表百合教会向当天所有台前幕后的事奉人员以及出席的会众致以诚挚感谢。同时，特别感谢来自台湾的刘清虔牧师参与典礼，使典礼更加蓬荜生辉。

典礼最后，百合圣光敬拜团队带领会众齐唱《竭诚献上》，坚定心志，一生为主摆上成为异象。锺牧师为会众祝福，典礼在《阿门颂》及殿乐的余音中圆满结束。刘建邦牧师带领主礼团及按牧团离席，庄重的按牧典礼在感动、鼓励与欢乐中划下完美句点。

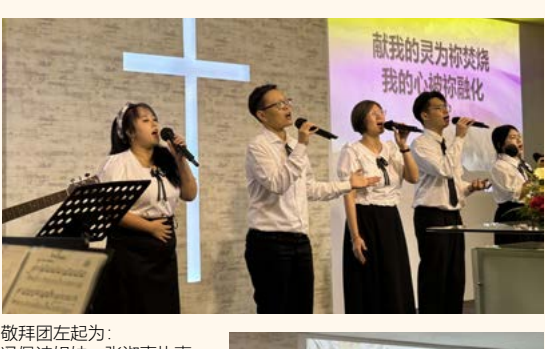

敬拜团左起为：
冯佩诗姐妹、张淑惠执事、李银美姐妹、郑铭威弟兄、李颖瑜执事。

司琴：
陈丽恩姐妹，

吉他：
许诚发弟兄，

鼓手：
张友昇弟兄。

▲锺牧师为会众祝福

◀左起为：谢连贵长老、锺必欣牧师、刘清虔牧师、李银兴长老。

新牧锺必欣牧师一家，以及按牧团和主礼团。

会后，弟兄姐妹纷纷与锺牧师合影留念，随后移步新国泰酒楼欢庆。午宴由李银兴长老代表致欢迎词，郑玉凤牧师谢饭祷告，同时特别感谢乐龄天国耆兵的舞蹈表演，为庆典增添欢愉气氛。

谢连贵长老（左）感谢郑玉凤牧师过去的协助。

在此，百合教会长执也特别借此难得的机会送上谢礼，感谢郑玉凤牧师在百合教会十年以来的牧养与帮助。感谢主，我们在午宴设宴三十三桌，欢喜快乐在主里摆设筵席，彼此享受爱宴及美好的沟通与分享。

新山区天国耆兵舞蹈助兴。

疫情期间力挽狂澜，百合教会再攀高峰

笔者在百合圣光教会认识锺必欣牧师，他在疫情期间接任百合教会牧者，虽然面对诸多挑战，但在这期间锺牧师对信仰的坚持和热忱令人动容。百合圣光教会在锺牧师的带领下有显著增长，信徒的生命素质和人数都得到上帝的丰盛赐福。

锺牧师带领百合圣光教会至今已有三年。在过去十九年当中，教会一直找不到合适的牧者，导致会友不断流失。由于长期没有牧者牧养，百合教会经历许多风雨，我们挣扎过也失落过，但感谢神，百合圣光近三年有明显的突破，锺牧师带领信徒渐渐走出舒适圈，走出教会的四面墙，竭力关怀社区，帮助有需要的群体。

锺牧师每月坚持至少一次派福音单张，致力广传福音，这份坚持感动了教会肢体，纷纷参与其中，以至教会再次火热起来，人数倍增。

跨越十九年困境，迈向荣耀新纪元

上帝的恩典实在丰盛！自杨温柔牧师在二〇〇五年移民澳洲后，十九年后的今天，教会迈入新的里程碑，终于迎来自己的主任牧师。目前，崇拜会众近半数是非洁名会友和慕道友，这些人需要被牧养及教导，继续前进成为教会的一大挑战。百合圣光教会的目标是“百折不挠成为门徒；同心合一见证基督”。愿锺牧师带着属天能力与智慧，带领教会成为有美好品格与见证的教会，成为众人的祝福。

教会走到今日，要感谢许多牧师和传道，尤其是过去孕育教会信徒的生命，以及用灵粮喂养教会的牧者。在教会没有牧师期间，有几位牧师曾担任过本堂摄理牧师，他们分别是：许森然牧师、杨信实牧师、何绮云牧师以及郑玉凤牧师。百合教会特别感谢他们的教导、勉励和爱戴，愿主亲自报答他们。

百合教会长执（左起）：李银兴长老、谢连贵长老、张淑惠执事、锺必欣牧师、龚育龙执事、洪庆财执事、李颖瑜执事、纪瑞音执事、龚映盈理事。中间为侯佳慧师母、锺尔恩及锺尔献小弟弟。

新牧锺必欣牧师。

借此机会笔者要特别感谢百合教会的长牧同工、长执、领袖代表和弟兄姐妹，因为我们合一且忠心的服事与配搭，大家默默付出与坚持，我们终于看见曙光，并成为这美好祝福的见证人。

最后，我们要感谢全能的父上帝的大能与大爱，感谢主耶稣基督的救赎和恩典，感谢圣灵的引导，并坚定我们的信心定睛等候神。感谢神恩典，带领百合教会再一次按立牧师，继续与我们一同在神的禾场工作，并肩作战，让神的福音更加兴旺。愿一切荣耀归给三一全能神！

百合教会全体照。

城市门徒长老会

按立两牧师

报道。陈幼心传道

孙孝忠牧师为按牧礼作开始祷告。

二〇二四年八月十日（六）上午十时半，疏邦再也城市门徒长老会（City Discipleship Presbyterian Church Subang Jaya，CDPC）举行吴启维传道及叶勇辉传道的按牧典礼，会场充满温馨、盼望与庄严的氛围。

CDPC主任牧师余兆明牧师证道。

吴启维牧师（右）及叶勇辉牧师（左）述志。

黄方洋牧师（右）为两位新牧及其家人祷告。

众多牧者及会友出席按牧典礼，见证这庄严的一刻。

二〇〇一年，黄方洋牧师在长老大会支持下，于雪兰莪疏邦再也设立以英语为媒介语的城市门徒长老会，隶属英语区会。由于教会迅速扩展，加上不同会众的媒介语需要，城市门徒长老会逐于二〇一〇年三月十四日开始中文部事工。叶勇辉传道和吴启维传道也在邀请下，先后加入城市门徒长老会，负责中文部事工。叶勇辉传道于二〇一八年加入城市门徒长老会，至今事奉六年；吴启维传道则在二〇二〇年加入，全职服侍四年。

英语区会会正Zadok牧师为吴启维牧师（左）披圣带。

英语区会会正Zadok牧师为叶勇辉牧师披圣带。

英语区会书记颜春锦牧师（右）宣读英语区会的会议记录。

近年来，由于马来西亚教育政策的转变，英语区会不断面对“牧师荒”的挑战，如今，城市门徒长老会一次过按立两位牧师，犹如迎来一道曙光。愿神继续加添叶勇辉牧师及吴启维牧师力量，在更迭的时代中，靠主完成神所托付的使命！

感恩长老会又多了两位新一代牧师。

时代更迭，他们是带领英语区会面对时代挑战的牧师们。

报道。陈幼心传道

李九安息主怀

第一期《天火》封面

第二期《天火》封面

第三期《天火》封面

第四期《天火》（120周年纪念刊）封面

《天火》第一任主编李九牧师八月十四日于中国安息主怀。

李九牧师生于柔佛居銮，后迁居澳洲悉尼，曾在二〇〇〇年至二〇〇一年期间，主编第一至第四期《天火》。同时，他也曾担任马来西亚长老会居銮佳音堂（一九八九年至一九九五年）牧者及新山圣光堂（一九九七年至二〇〇一）牧师。李九牧师一九九六年于新加坡三一神学院进修，并于二〇〇二年移民澳洲，在悉尼卫斯理中文堂担任牧师，牧养多间教会。

此外，李九牧师也曾于一九九二年至二〇〇二年担任马来西亚长老会南部区会常委，分别是：一九九四年至一九九六年担任南部区会书记，一九九八年至二〇〇〇年担任南部区会会正，二〇〇〇年至二〇〇二年担任南部区会副会正。

李九牧师于今年八月七日前往中国探望长女李思琪时，因脑血管破裂而昏迷，被送院急救。经过当地医生几天的抢救治疗，一直昏迷不醒的李九牧师最终于八月十四日安息主怀。

李九牧师留下佳美的事奉脚踪。

已故李九牧师灵柩于八月十五日在中国火化，骨灰随后将带回澳洲，并择日十一月十六日在澳洲进行告别礼拜。

另一方面，李九牧师遗孀李牡丹师母也发来信息，感谢长老会肢体在李九牧师发生事故期间所给予的代祷、关心，以及之后的慰问帛金。同时，她也恳请主内肢体继续代祷，纪念领取李九牧师骨灰的手续，以及在澳洲举行的告别礼拜能顺利进行。

《天火》谨此感谢李九牧师过去在长老大会文字事工上的付出，并祈愿主继续亲自安慰李牡丹师母及其家人。

李九牧师遗体火化前，在中国举行的火化礼拜。

礼拜更新研习营

145人获装备

报道。黄浩霖传道

二〇二四年六月二日至三日，
145位来自不同宗派和地区的教会成员，
齐聚峇株巴辖救恩堂，
参加由马来西亚基督教长老会南部区会
圣乐事工组主办的《礼拜更新研习营》。
这营会旨在通过实务培训和灵性更新，
帮助教会礼拜事奉者
在各自的岗位上更有效地服事神。

研习营全体照。

此营会吸引超过百名教会成员和礼拜事奉者报名参加。这两天，他们通过两场示范礼拜、四个工作坊，以及一场实际参与构建的礼拜，深入学习和体验如何提升礼拜的设计与执行。从“受难与复活礼拜”到“圣诞礼拜”，再到“差传礼拜”，参与者在形式上获得启发，也在内容和意义上得到了深刻领悟。

在工作坊的安排上，陈琇玟老师、曾雅芬老师、彼娜得·斐宁牧师和袁承惠传道分别带领了“礼拜设计”、“礼仪舞蹈”、“礼拜空间的艺术”和“礼拜活起来”四个主题，帮助参与者在实际操作中提升事奉能力。通过这些工作坊，参与者学习如何通过创意和艺术，将礼拜打造成更有生命力和感染力的敬拜体验。

李继尧牧师主持开幕式。

礼拜布置。

礼拜中的仪式——铺设马槽。

值得一提的是，林恩宏传道在两场圣诗节庆的分享中，通过教会节期与不同地方、语言和文化的视角，帮助营员更深刻地理解我们所唱的圣诗。通过对歌词的诠释与理解，营员在吟唱过程中更深地思考信仰的内容与表达。参与者认识到礼拜不仅是仪式，更是信徒与神亲密交流的时刻。他们还被提醒，诗歌的选择应突出神的属性，而非个人情感，以确保崇拜的对象始终是神。同时，崇拜的氛围也被强调为神圣庄严，要求参与者在进入礼拜前谦卑认罪，预备好心灵，以最佳的状态敬拜神。

在营会的实际操作环节，参与“礼拜设计”与“礼仪舞蹈”工作坊的营员们，从无到有地设计了一场差遣礼拜，在过程中，他们学到了如何更有效地筹备和主持崇拜。通过实际的练习，营员们更深刻地了解了礼拜进行时需要注意的事项。据参与“礼拜活起来”工作坊的营员分享，他们学到从提早写出主席祷文，到读经时如何用轻重音和感情表达神的话语，礼拜的每个细节都被仔细推敲。

在营会尾声的回应环节，营员们认识到，敬拜不仅是形式上的更新，更是心灵上的苏醒。通过敬拜的更新，教会事奉者被重新点燃了服事的热情。他们深刻体会到，礼拜是在神圣的时间与空间中，以神圣的情感敬拜神圣的上帝，是每个事奉者的责任和荣耀。

众多参与者表示，营会中的学习与反思将深刻影响他们未来的事奉方式。他们将在各自的教会中实践所学，以实际行动推动教会的复兴与发展。他们也十分期待未来能再次参与类似的营会，以便不断提升自己在敬拜和服事上的认识与能力。

此次《礼拜更新研习营》不仅为礼拜事工注入了新的活力，更为教会复兴奠定了坚实的基础。尽管每一次《礼拜更新研习营》的筹办都不容易，尤其是本届距离上届已过了十二年，但我们期待未来能有更多类似的研习营，帮助教会事奉者在敬拜中更好地服事神。我们也期盼各教会的牧者与长执一同参与学习，为教会礼拜的更新带来新的委身与方向，使教会的礼拜焕然一新。

佳音堂舞蹈团队在礼拜中呈献。

曾雅芬老师示范礼仪舞蹈。

陈琇玟老师带领礼拜设计工作坊。

待降烛布置。

会后的小组讨论与分享。

以华乐乐器伴奏圣诗。

主日学老师线上交流会

认定身份 告别疲累

整理报导。朱黛晶传道

二〇二四年六月十七日（周一）
上午九时卅分至下午二时卅分，
南部区会儿童主日学事工组主办
“主日学老师，你累了吗？”
主日学老师线上交流会。
此次交流会共有一百零五位南部区会与西部区会的主日学老师，
以及十一位外宗肢体参与。

本次交流会的讲员是陈恩慧牧师/博士，她是新加坡神学院副院长，华文神学系实践神学副教授，教导基督教教育、灵命操练和释经讲道。陈牧师与夫婿黄志伦牧师在恩泽堂武吉巴督牧会十六年间，为教会开拓孩童主日学，也带领主日学老师成立教会的主日学资料室，处理教室短缺、老师不足、孩子难融入成人崇拜等问题。

本组继二〇二一年首次主办主日学老师交流会后，特收集南部区会各教会主日学事工的资料，并拟定本次交流会的主题。过程中，我们发现许多教会面临主日学老师轮替不足和青黄不接，以及老师长时间服侍感到疲乏无力等问题。因此，本组希望透过此交流会，让各教会的主日学老师得到属灵喂养，同时提供小组时间，让参加者分享服事的挑战，达到经验交流、彼此激励的目的。

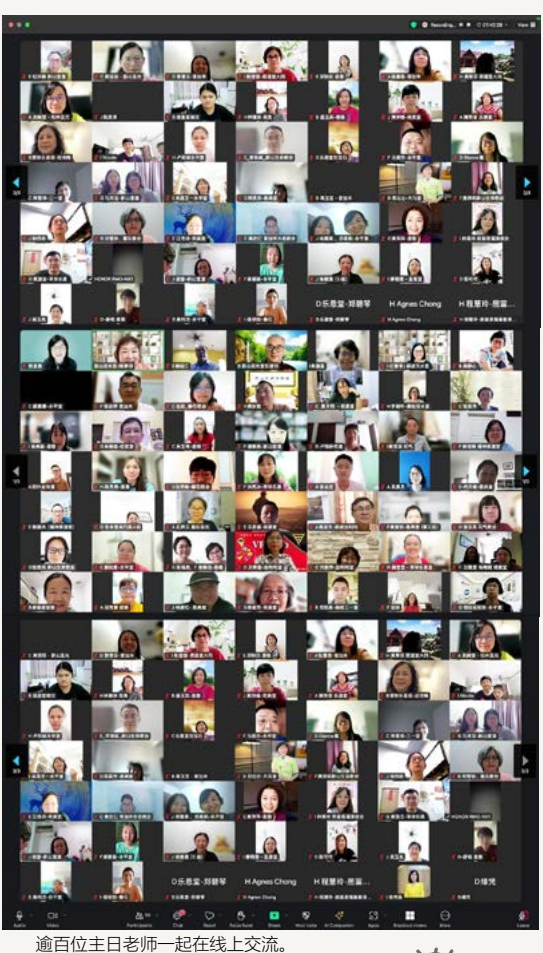

逾百位主日老师一起在线上交流。

信息激励人心

讲员陈恩慧牧师。

陈恩慧牧师的第一堂主题信息“目标与动机”给我们很大的帮助。首先，陈牧师帮助参加者思考：到底我们在哪一方面累？是身体、情感、灵命的累？抑或是主日学的组织与管理，或个人生活导致的累？讲员指出导致疲累的原因是“模糊了目标与动机”，随后，讲员分享现今主日学事工中，儿童及老师会出现的状况，带领大家一起探讨相关主题。

在第二堂信息“角色与真我”中，陈牧师透过引用Phillip Brooks的话：“一个经常传讲某一种信仰经验，并鼓励人要去追求这种经验的人，很容易以为自己已经完全经历了。”他借此带领大家了解，我们最大的属灵危机就是混淆了自己是在扮演“基督徒”的角色，还是我们实际上就是基督徒！

为此，她提供大家操练的方向——先确定自己天国子民的身份，然后在这身份上不断刻意操练，让习惯成为自然，就不会因为混淆了角色而觉得累。简单来说，就是让“真我”完全等同“基督徒”，作个属灵人来影响我们的学生。她进一步指出，每个主日学老师应该从灵命导师的角度，重新检视主日学老师的服事，从主日学课室中翻转下一代的属灵生命。

小组交流美好

两堂信息间的小组时间，参与者根据讲员发出的题目和信息内容，进行讨论与分享。大家都非常享受这段时间，组员踊跃发言，有者反映时间太短了；有者回馈说很受激励，并希望能实体聚会，面对面交流。

结束前的问答环节由张昌萍牧师主持。陈牧师凭其丰富经验一一解答，并提供可行的解决方式，让大家收获满满。

最后的献心礼时间，陈牧师再度提出两个挑战：

（一）写下你想为你的班改变的一件事；

（二）写下你想成为怎样的主日学老师？

陈牧师鼓励参加者将答案写在纸上，或填入本组提供的线上留言板，并为此祷告。此创举的目的是让参加者能阅读到其他主日学老师的立志，借此彼此激励，为培育下一代的门徒而努力！

感谢慈爱天父的帮助，二〇二四年主日学老师线上交流会顺利完成。期待本组明年能再接再厉，主办实体交流会，让更多儿童主日学老师参与，一同面对服事的苦与乐。愿每位参与交流会的老师都能重新立志，作忠心的主日学老师，并享受教导儿童之喜乐！

小组讨论，组员踊跃发言分享。

2021 - 2025
无墙的教会 2.0
CHURCH WITHOUT WALLS 2.0

以基督信仰立校

基小建礼堂 挡雨需要你

撰文。黎陛珠牧师（麻坡三一堂主理兼学校董事会会务顾问）
整理。陈幼心传道

经训就刻在基小校园的入口处：教养孩童，使他走当行的道，就是到老他也不会偏离。（箴言22：6）

我是麻坡人，从小就知道麻坡有一所“名校”——中华基督小学（Sekolah Rendah Chung Hwa Presbyterian），我们都习惯简称它为基小。

麻坡中华基督学校（基小）是马来西亚长老大会属下四所学校之一，也是历史最悠久的学校。政府归类学校为“教会学校”（Mission School）。这所学校的象征如校徽、校旗、校歌、硬体建筑物等至今都体现出教会学校的特征。

这学校历年来学术成绩优异，得奖无数，曾荣获政府颁发“国家展望学校”、“卓越重点学校”等荣誉。教会依然坚持学校的周会，必须委派教牧长执向师生宣讲圣经故事，特会如教师节、儿童节、毕业典礼等必须以祷告仪式开始聚会。教会亦在学校全资开办“学生团契”和“少年军”（Boys’ Brigade）。

虽然基小一向以培育出学业及课外活动优异的学生而闻名，然而，一直到我成为了创立基小的三一堂牧者，我才知道这所学校是麻坡县内唯一一所没有可以容纳全体师生礼堂的学校。这学校的周会或特别活动都在学校的广场举行，若遇上雨天，活动就需要展延。

基小的室内礼堂建筑图测在学校欢庆百年之际，于二〇二三年九月获得有关当局的批准。按照当局发出的准则，最迟必须在二〇二四年十一月份动工，预计两年完成。这座建筑面积约14,540平方英尺的室内礼堂将建在现有的草场上，而现有的露天篮球场则会改成草场，让学生进行体育活动。一旦礼堂落实，它将成为校园生活的中心，在这里举办周会、生活营、球类运动，教会也可以在这里举办活动，成为福音宣教的管道。

学生在毕业典礼中呈献节目。

黎陛珠牧师在学校庆典中带领祷告。

师生们在“露天礼堂”中聚会，庆祝国庆。

四层楼高的十字架屹立在校园。

为此，当我知道市议会及有关当局去年终于批了一切建多用途礼堂的图测及文件，我心里雀跃万分。有了多用途礼堂，全体师生在举行集会时，心情就不必再因天气状况而七上八下了。

然而，真正让我觉得应该参与在这建设工程的原因是：在全马来西亚，基小应该是唯一一所在学校建筑物可以看到圣经经文、仍然在周会分享圣经小故事、校歌有提到主名、校徽有十字架、校内有儿童团契及少年军的政府小学。在许多战前设立的教会学校（Mission School）中，有的已经成为不是每个人都有能力入学的私立学校；有的剩下校名有基督教/天主教含义，而实际上却已没有基督信仰的内涵。基小的存在真实是基督恩典的记号，是无墙教会在社区中扮演教育传播者的宝贵据点。

麻坡中华基督学校的校徽和校旗都体现出教会学校的特征，以基督信仰立校，以圣经原则为本。

《校徽的颜色和象征意义》

蓝色：庄重之行
红色：热忱之心
黄色：真理之光
白色：纯洁之灵
十字架：以基督信仰立校，以圣经原则为本

室内礼堂大门入口处，建筑设计师以基督徒“背起十字架”的形状呈现。

校园中“圣灵果子”的横幅。

校园中“孝敬父母”的新旧约横幅。

校园中“敬畏耶和华是智慧的开端”横幅。

身为创办中华基督小学的教会，麻坡三一堂长老会这次无法独自完成筹建多用途礼堂的工作，我们盼望全马众多长老会和我们一起投身参与这建设，那可以是金钱支持的，也可以是在祷告中记念我们的。藉着这学校，求主对师生散播爱、盼望和真理。若有任何建设礼堂捐款的疑问，欢迎联络麻坡三一堂。

基小每一年都栽培出课业及课外活动优异的学生。

浑水摸鱼的新天地教会

文/ 李明远/明远律师

新冠肆虐全球接近两年，新天地教会仍是全球主要传播媒介。但是，它对疫情应对不力的质疑，也日益增多。在美国，特别是在中国，因为过去二三年不断成为全球疫情舆论焦点，新天地教会一直被诟病。

新天地教会（纽斯家教会）在美国的分支机构有两个，一个是新天地教会（Christchurch of Jesus, the Resurrection and the Salvation），一个是纽斯三位一体教会（New Hope Church Trinity）。这两个分支机构的名称，分别是以耶稣基督的复活和三位一体为主题，分别代表了新冠肆虐期间“信心”和“希望”的主题。

新天地教会的早期起步阶段并没有这样的太平洋背景。1968年，新天地教会成立，当时为主日学校的周末活动场所。在这个阶段，教会的主要活动是青少年的聚会。1972年，教会开始成立主日学校。1974年，教会开始成立主日学校的教师培训。1976年，教会开始成立主日学校的家长会。1978年，教会开始成立主日学校的管理委员会。1979年，教会开始成立主日学校的财务委员会。1980年，教会开始成立主日学校的行政委员会。1981年，教会开始成立主日学校的董事会。1982年，教会开始成立主日学校的顾问委员会。1983年，教会开始成立主日学校的牧师委员会。1984年，教会开始成立主日学校的主席委员会。1985年，教会开始成立主日学校的秘书委员会。1986年，教会开始成立主日学校的财务委员会。1987年，教会开始成立主日学校的行政委员会。1988年，教会开始成立主日学校的董事会。1989年，教会开始成立主日学校的顾问委员会。1990年，教会开始成立主日学校的牧师委员会。1991年，教会开始成立主日学校的主席委员会。1992年，教会开始成立主日学校的秘书委员会。1993年，教会开始成立主日学校的财务委员会。1994年，教会开始成立主日学校的行政委员会。1995年，教会开始成立主日学校的董事会。1996年，教会开始成立主日学校的顾问委员会。1997年，教会开始成立主日学校的牧师委员会。1998年，教会开始成立主日学校的主席委员会。1999年，教会开始成立主日学校的秘书委员会。2000年，教会开始成立主日学校的财务委员会。2001年，教会开始成立主日学校的行政委员会。2002年，教会开始成立主日学校的董事会。2003年，教会开始成立主日学校的顾问委员会。2004年，教会开始成立主日学校的牧师委员会。2005年，教会开始成立主日学校的主席委员会。2006年，教会开始成立主日学校的秘书委员会。2007年，教会开始成立主日学校的财务委员会。2008年，教会开始成立主日学校的行政委员会。2009年，教会开始成立主日学校的董事会。2010年，教会开始成立主日学校的顾问委员会。2011年，教会开始成立主日学校的牧师委员会。2012年，教会开始成立主日学校的主席委员会。2013年，教会开始成立主日学校的秘书委员会。2014年，教会开始成立主日学校的财务委员会。2015年，教会开始成立主日学校的行政委员会。2016年，教会开始成立主日学校的董事会。2017年，教会开始成立主日学校的顾问委员会。2018年，教会开始成立主日学校的牧师委员会。2019年，教会开始成立主日学校的主席委员会。2020年，教会开始成立主日学校的秘书委员会。2021年，教会开始成立主日学校的财务委员会。2022年，教会开始成立主日学校的行政委员会。2023年，教会开始成立主日学校的董事会。2024年，教会开始成立主日学校的顾问委员会。2025年，教会开始成立主日学校的牧师委员会。2026年，教会开始成立主日学校的主席委员会。2027年，教会开始成立主日学校的秘书委员会。2028年，教会开始成立主日学校的财务委员会。2029年，教会开始成立主日学校的行政委员会。2030年，教会开始成立主日学校的董事会。2031年，教会开始成立主日学校的顾问委员会。2032年，教会开始成立主日学校的牧师委员会。2033年，教会开始成立主日学校的主席委员会。2034年，教会开始成立主日学校的秘书委员会。2035年，教会开始成立主日学校的财务委员会。2036年，教会开始成立主日学校的行政委员会。2037年，教会开始成立主日学校的董事会。2038年，教会开始成立主日学校的顾问委员会。2039年，教会开始成立主日学校的牧师委员会。2040年，教会开始成立主日学校的主席委员会。2041年，教会开始成立主日学校的秘书委员会。2042年，教会开始成立主日学校的财务委员会。2043年，教会开始成立主日学校的行政委员会。2044年，教会开始成立主日学校的董事会。2045年，教会开始成立主日学校的顾问委员会。2046年，教会开始成立主日学校的牧师委员会。2047年，教会开始成立主日学校的主席委员会。2048年，教会开始成立主日学校的秘书委员会。2049年，教会开始成立主日学校的财务委员会。2050年，教会开始成立主日学校的行政委员会。2051年，教会开始成立主日学校的董事会。2052年，教会开始成立主日学校的顾问委员会。2053年，教会开始成立主日学校的牧师委员会。2054年，教会开始成立主日学校的主席委员会。2055年，教会开始成立主日学校的秘书委员会。2056年，教会开始成立主日学校的财务委员会。2057年，教会开始成立主日学校的行政委员会。2058年，教会开始成立主日学校的董事会。2059年，教会开始成立主日学校的顾问委员会。2060年，教会开始成立主日学校的牧师委员会。2061年，教会开始成立主日学校的主席委员会。2062年，教会开始成立主日学校的秘书委员会。2063年，教会开始成立主日学校的财务委员会。2064年，教会开始成立主日学校的行政委员会。2065年，教会开始成立主日学校的董事会。2066年，教会开始成立主日学校的顾问委员会。2067年，教会开始成立主日学校的牧师委员会。2068年，教会开始成立主日学校的主席委员会。2069年，教会开始成立主日学校的秘书委员会。2070年，教会开始成立主日学校的财务委员会。2071年，教会开始成立主日学校的行政委员会。2072年，教会开始成立主日学校的董事会。2073年，教会开始成立主日学校的顾问委员会。2074年，教会开始成立主日学校的牧师委员会。2075年，教会开始成立主日学校的主席委员会。2076年，教会开始成立主日学校的秘书委员会。2077年，教会开始成立主日学校的财务委员会。2078年，教会开始成立主日学校的行政委员会。2079年，教会开始成立主日学校的董事会。2080年，教会开始成立主日学校的顾问委员会。2081年，教会开始成立主日学校的牧师委员会。2082年，教会开始成立主日学校的主席委员会。2083年，教会开始成立主日学校的秘书委员会。2084年，教会开始成立主日学校的财务委员会。2085年，教会开始成立主日学校的行政委员会。2086年，教会开始成立主日学校的董事会。2087年，教会开始成立主日学校的顾问委员会。2088年，教会开始成立主日学校的牧师委员会。2089年，教会开始成立主日学校的主席委员会。2090年，教会开始成立主日学校的秘书委员会。2091年，教会开始成立主日学校的财务委员会。2092年，教会开始成立主日学校的行政委员会。2093年，教会开始成立主日学校的董事会。2094年，教会开始成立主日学校的顾问委员会。2095年，教会开始成立主日学校的牧师委员会。2096年，教会开始成立主日学校的主席委员会。2097年，教会开始成立主日学校的秘书委员会。2098年，教会开始成立主日学校的财务委员会。2099年，教会开始成立主日学校的行政委员会。2100年，教会开始成立主日学校的董事会。2101年，教会开始成立主日学校的顾问委员会。2102年，教会开始成立主日学校的牧师委员会。2103年，教会开始成立主日学校的主席委员会。2104年，教会开始成立主日学校的秘书委员会。2105年，教会开始成立主日学校的财务委员会。2106年，教会开始成立主日学校的行政委员会。2107年，教会开始成立主日学校的董事会。2108年，教会开始成立主日学校的顾问委员会。2109年，教会开始成立主日学校的牧师委员会。2110年，教会开始成立主日学校的主席委员会。2111年，教会开始成立主日学校的秘书委员会。2112年，教会开始成立主日学校的财务委员会。2113年，教会开始成立主日学校的行政委员会。2114年，教会开始成立主日学校的董事会。2115年，教会开始成立主日学校的顾问委员会。2116年，教会开始成立主日学校的牧师委员会。2117年，教会开始成立主日学校的主席委员会。2118年，教会开始成立主日学校的秘书委员会。2119年，教会开始成立主日学校的财务委员会。2120年，教会开始成立主日学校的行政委员会。2121年，教会开始成立主日学校的董事会。2122年，教会开始成立主日学校的顾问委员会。2123年，教会开始成立主日学校的牧师委员会。2124年，教会开始成立主日学校的主席委员会。2125年，教会开始成立主日学校的秘书委员会。2126年，教会开始成立主日学校的财务委员会。2127年，教会开始成立主日学校的行政委员会。2128年，教会开始成立主日学校的董事会。2129年，教会开始成立主日学校的顾问委员会。2130年，教会开始成立主日学校的牧师委员会。2131年，教会开始成立主日学校的主席委员会。2132年，教会开始成立主日学校的秘书委员会。2133年，教会开始成立主日学校的财务委员会。2134年，教会开始成立主日学校的行政委员会。2135年，教会开始成立主日学校的董事会。2136年，教会开始成立主日学校的顾问委员会。2137年，教会开始成立主日学校的牧师委员会。2138年，教会开始成立主日学校的主席委员会。2139年，教会开始成立主日学校的秘书委员会。2140年，教会开始成立主日学校的财务委员会。2141年，教会开始成立主日学校的行政委员会。2142年，教会开始成立主日学校的董事会。2143年，教会开始成立主日学校的顾问委员会。2144年，教会开始成立主日学校的牧师委员会。2145年，教会开始成立主日学校的主席委员会。2146年，教会开始成立主日学校的秘书委员会。2147年，教会开始成立主日学校的财务委员会。2148年，教会开始成立主日学校的行政委员会。2149年，教会开始成立主日学校的董事会。2150年，教会开始成立主日学校的顾问委员会。2151年，教会开始成立主日学校的牧师委员会。2152年，教会开始成立主日学校的主席委员会。2153年，教会开始成立主日学校的秘书委员会。2154年，教会开始成立主日学校的财务委员会。2155年，教会开始成立主日学校的行政委员会。2156年，教会开始成立主日学校的董事会。2157年，教会开始成立主日学校的顾问委员会。2158年，教会开始成立主日学校的牧师委员会。2159年，教会开始成立主日学校的主席委员会。2160年，教会开始成立主日学校的秘书委员会。2161年，教会开始成立主日学校的财务委员会。2162年，教会开始成立主日学校的行政委员会。2163年，教会开始成立主日学校的董事会。2164年，教会开始成立主日学校的顾问委员会。2165年，教会开始成立主日学校的牧师委员会。2166年，教会开始成立主日学校的主席委员会。2167年，教会开始成立主日学校的秘书委员会。2168年，教会开始成立主日学校的财务委员会。2169年，教会开始成立主日学校的行政委员会。2170年，教会开始成立主日学校的董事会。2171年，教会开始成立主日学校的顾问委员会。2172年，教会开始成立主日学校的牧师委员会。2173年，教会开始成立主日学校的主席委员会。2174年，教会开始成立主日学校的秘书委员会。2175年，教会开始成立主日学校的财务委员会。2176年，教会开始成立主日学校的行政委员会。2177年，教会开始成立主日学校的董事会。2178年，教会开始成立主日学校的顾问委员会。2179年，教会开始成立主日学校的牧师委员会。2180年，教会开始成立主日学校的主席委员会。2181年，教会开始成立主日学校的秘书委员会。2182年，教会开始成立主日学校的财务委员会。2183年，教会开始成立主日学校的行政委员会。2184年，教会开始成立主日学校的董事会。2185年，教会开始成立主日学校的顾问委员会。2186年，教会开始成立主日学校的牧师委员会。2187年，教会开始成立主日学校的主席委员会。2188年，教会开始成立主日学校的秘书委员会。2189年，教会开始成立主日学校的财务委员会。2190年，教会开始成立主日学校的行政委员会。2191年，教会开始成立主日学校的董事会。2192年，教会开始成立主日学校的顾问委员会。2193年，教会开始成立主日学校的牧师委员会。2194年，教会开始成立主日学校的主席委员会。2195年，教会开始成立主日学校的秘书委员会。2196年，教会开始成立主日学校的财务委员会。2197年，教会开始成立主日学校的行政委员会。2198年，教会开始成立主日学校的董事会。2199年，教会开始成立主日学校的顾问委员会。2200年，教会开始成立主日学校的牧师委员会。2201年，教会开始成立主日学校的主席委员会。2202年，教会开始成立主日学校的秘书委员会。2203年，教会开始成立主日学校的财务委员会。2204年，教会开始成立主日学校的行政委员会。2205年，教会开始成立主日学校的董事会。2206年，教会开始成立主日学校的顾问委员会。2207年，教会开始成立主日学校的牧师委员会。2208年，教会开始成立主日学校的主席委员会。2209年，教会开始成立主日学校的秘书委员会。2210年，教会开始成立主日学校的财务委员会。2211年，教会开始成立主日学校的行政委员会。2212年，教会开始成立主日学校的董事会。2213年，教会开始成立主日学校的顾问委员会。2214年，教会开始成立主日学校的牧师委员会。2215年，教会开始成立主日学校的主席委员会。2216年，教会开始成立主日学校的秘书委员会。2217年，教会开始成立主日学校的财务委员会。2218年，教会开始成立主日学校的行政委员会。2219年，教会开始成立主日学校的董事会。2220年，教会开始成立主日学校的顾问委员会。2221年，教会开始成立主日学校的牧师委员会。2222年，教会开始成立主日学校的主席委员会。2223年，教会开始成立主日学校的秘书委员会。2224年，教会开始成立主日学校的财务委员会。2225年，教会开始成立主日学校的行政委员会。2226年，教会开始成立主日学校的董事会。2227年，教会开始成立主日学校的顾问委员会。2228年，教会开始成立主日学校的牧师委员会。2229年，教会开始成立主日学校的主席委员会。2230年，教会开始成立主日学校的秘书委员会。2231年，教会开始成立主日学校的财务委员会。2232年，教会开始成立主日学校的行政委员会。2233年，教会开始成立主日学校的董事会。2234年，教会开始成立主日学校的顾问委员会。2235年，教会开始成立主日学校的牧师委员会。2236年，教会开始成立主日学校的主席委员会。2237年，教会开始成立主日学校的秘书委员会。2238年，教会开始成立主日学校的财务委员会。2239年，教会开始成立主日学校的行政委员会。2240年，教会开始成立主日学校的董事会。2241年，教会开始成立主日学校的顾问委员会。2242年，教会开始成立主日学校的牧师委员会。2243年，教会开始成立主日学校的主席委员会。2244年，教会开始成立主日学校的秘书委员会。2245年，教会开始成立主日学校的财务委员会。2246年，教会开始成立主日学校的行政委员会。2247年，教会开始成立主日学校的董事会。2248年，教会开始成立主日学校的顾问委员会。2249年，教会开始成立主日学校的牧师委员会。2250年，教会开始成立主日学校的主席委员会。2251年，教会开始成立主日学校的秘书委员会。2252年，教会开始成立主日学校的财务委员会。2253年，教会开始成立主日学校的行政委员会。2254年，教会开始成立主日学校的董事会。2255年，教会开始成立主日学校的顾问委员会。2256年，教会开始成立主日学校的牧师委员会。2257年，教会开始成立主日学校的主席委员会。2258年，教会开始成立主日学校的秘书委员会。2259年，教会开始成立主日学校的财务委员会。2260年，教会开始成立主日学校的行政委员会。2261年，教会开始成立主日学校的董事会。2262年，教会开始成立主日学校的顾问委员会。2263年，教会开始成立主日学校的牧师委员会。2264年，教会开始成立主日学校的主席委员会。2265年，教会开始成立主日学校的秘书委员会。2266年，教会开始成立主日学校的财务委员会。2267年，教会开始成立主日学校的行政委员会。2268年，教会开始成立主日学校的董事会。2269年，教会开始成立主日学校的顾问委员会。2270年，教会开始成立主日学校的牧师委员会。2271年，教会开始成立主日学校的主席委员会。2272年，教会开始成立主日学校的秘书委员会。2273年，教会开始成立主日学校的财务委员会。2274年，教会开始成立主日学校的行政委员会。2275年，教会开始成立主日学校的董事会。2276年，教会开始成立主日学校的顾问委员会。2277年，教会开始成立主日学校的牧师委员会。2278年，教会开始成立主日学校的主席委员会。2279年，教会开始成立主日学校的秘书委员会。2280年，教会开始成立主日学校的财务委员会。2281年，教会开始成立主日学校的行政委员会。2282年，教会开始成立主日学校的董事会。2283年，教会开始成立主日学校的顾问委员会。2284年，教会开始成立主日学校的牧师委员会。2285年，教会开始成立主日学校的主席委员会。2286年，教会开始成立主日学校的秘书委员会。2287年，教会开始成立主日学校的财务委员会。2288年，教会开始成立主日学校的行政委员会。2289年，教会开始成立主日学校的董事会。2290年，教会开始成立主日学校的顾问委员会。2291年，教会开始成立主日学校的牧师委员会。2292年，教会开始成立主日学校的主席委员会。2293年，教会开始成立主日学校的秘书委员会。2294年，教会开始成立主日学校的财务委员会。2295年，教会开始成立主日学校的行政委员会。2296年，教会开始成立主日学校的董事会。2297年，教会开始成立主日学校的顾问委员会。2298年，教会开始成立主日学校的牧师委员会。2299年，教会开始成立主日学校的主席委员会。2300年，教会开始成立主日学校的秘书委员会。2301年，教会开始成立主日学校的财务委员会。2302年，教会开始成立主日学校的行政委员会。2303年，教会开始成立主日学校的董事会。2304年，教会开始成立主日学校的顾问委员会。2305年，教会开始成立主日学校的牧师委员会。2306年，教会开始成立主日学校的主席委员会。2307年，教会开始成立主日学校的秘书委员会。2308年，教会开始成立主日学校的财务委员会。2309年，教会开始成立主日学校的行政委员会。2310年，教会开始成立主日学校的董事会。2311年，教会开始成立主日学校的顾问委员会。2312年，教会开始成立主日学校的牧师委员会。2313年，教会开始成立主日学校的主席委员会。2314年，教会开始成立主日学校的秘书委员会。2315年，教会开始成立主日学校的财务委员会。2316年，教会开始成立主日学校的行政委员会。2317年，教会开始成立主日学校的董事会。2318年，教会开始成立主日学校的顾问委员会。2319年，教会开始成立主日学校的牧师委员会。2320年，教会开始成立主日学校的主席委员会。2321年，教会开始成立主日学校的秘书委员会。2322年，教会开始成立主日学校的财务委员会。2323年，教会开始成立主日学校的行政委员会。2324年，教会开始成立主日学校的董事会。2325年，教会开始成立主日学校的顾问委员会。2326年，教会开始成立主日学校的牧师委员会。2327年，教会开始成立主日学校的主席委员会。2328年，教会开始成立主日学校的秘书委员会。2329年，教会开始成立主日学校的财务委员会。2330年，教会开始成立主日学校的行政委员会。2331年，教会开始成立主日学校的董事会。2332年，教会开始成立主日学校的顾问委员会。2333年，教会开始成立主日学校的牧师委员会。2334年，教会开始成立主日学校的主席委员会。2335年，教会开始成立主日学校的秘书委员会。2336年，教会开始成立主日学校的财务委员会。2337年，教会开始成立主日学校的行政委员会。2338年，教会开始成立主日学校的董事会。2339年，教会开始成立主日学校的顾问委员会。2340年，教会开始成立主日学校的牧师委员会。2341年，教会开始成立主日学校的主席委员会。2342年，教会开始成立主日学校的秘书委员会。2343年，教会开始成立主日学校的财务委员会。2344年，教会开始成立主日学校的行政委员会。2345年，教会开始成立主日学校的董事会。2346年，教会开始成立主日学校的顾问委员会。2347年，教会开始成立主日学校的牧师委员会。2348年，教会开始成立主日学校的主席委员会。2349年，教会开始成立主日学校的秘书委员会。2350年，教会开始成立主日学校的财务委员会。2351年，教会开始成立主日学校的行政委员会。2352年，教会开始成立主日学校的董事会。2353年，教会开始成立主日学校的顾问委员会。2354年，教会开始成立主日学校的牧师委员会。2355年，教会开始成立主日学校的主席委员会。2356年，教会开始成立主日学校的秘书委员会。2357年，教会开始成立主日学校的财务委员会。2358年，教会开始成立主日学校的行政委员会。2359年，教会开始成立主日学校的董事会。2360年，教会开始成立主日学校的顾问委员会。2361年，教会开始成立主日学校的牧师委员会。2362年，教会开始成立主日学校的主席委员会。2363年，教会开始成立主日学校的秘书委员会。2364年，教会开始成立主日学校的财务委员会。2365年，教会开始成立主日学校的行政委员会。2366年，教会开始成立主日学校的董事会。2367年，教会开始成立主日学校的顾问委员会。2368年，教会开始成立主日学校的牧师委员会。2369年，教会开始成立主日学校的主席委员会。2370年，教会开始成立主日学校的秘书委员会。2371年，教会开始成立主日学校的财务委员会。2372年，教会开始成立主日学校的行政委员会。2373年，教会开始成立主日学校的董事会。2374年，教会开始成立主日学校的顾问委员会。2375年，教会开始成立主日学校的牧师委员会。2376年，教会开始成立主日学校的主席委员会。2377年，教会开始成立主日学校的秘书委员会。2378年，教会开始成立主日学校的财务委员会。2379年，教会开始成立主日学校的行政委员会。2380年，教会开始成立主日学校的董事会。2381年，教会开始成立主日学校的顾问委员会。2382年，教会开始成立主日学校的牧师委员会。2383年，教会开始成立主日学校的主席委员会。2384年，教会开始成立主日学校的秘书委员会。2385年，教会开始成立主日学校的财务委员会。2386年，教会开始成立主日学校的行政委员会。2387年，教会开始成立主日学校的董事会。2388年，教会开始成立主日学校的顾问委员会。2389年，教会开始成立主日学校的牧师委员会。2390年，教会开始成立主日学校的主席委员会。2391年，教会开始成立主日学校的秘书委员会。2392年，教会开始成立主日学校的财务委员会。2393年，教会开始成立主日学校的行政委员会。2394年，教会开始成立主日学校的董事会。2395年，教会开始成立主日学校的顾问委员会。2396年，教会开始成立主日学校的牧师委员会。2397年，教会开始成立主日学校的主席委员会。2398年，教会开始成立主日学校的秘书委员会。2399年，教会开始成立主日学校的财务委员会。2400年，教会开始成立主日学校的行政委员会。2401年，教会开始成立主日学校的董事会。2402年，教会开始成立主日学校的顾问委员会。2403年，教会开始成立主日学校的牧师委员会。2404年，教会开始成立主日学校的主席委员会。2405年，教会开始成立主日学校的秘书委员会。2406年，教会开始成立主日学校的财务委员会。2407年，教会开始成立主日学校的行政委员会。2408年，教会开始成立主日学校的董事会。2409年，教会开始成立主日学校的顾问委员会。2410年，教会开始成立主日学校的牧师委员会。2411年，教会开始成立主日学校的主席委员会。2412年，教会开始成立主日学校的秘书委员会。2413年，教会开始成立主日学校的财务委员会。2414年，教会开始成立主日学校的行政委员会。2415年，教会开始成立主日学校的董事会。2416年，教会开始成立主日学校的顾问委员会。2417年，教会开始成立主日学校的牧师委员会。2418年，教会开始成立主日学校的主席委员会。2419年，教会开始成立主日学校的秘书委员会。2420年，教会开始成立主日学校的财务委员会。2421年，教会开始成立主日学校的行政委员会。2422年，教会开始成立主日学校的董事会。2423年，教会开始成立主日学校的顾问委员会。2424年，教会开始成立主日学校的牧师委员会。2425年，教会开始成立主日学校的主席委员会。2426年，教会开始成立主日学校的秘书委员会。2427年，教会开始成立主日学校的财务委员会。2428年，教会开始成立主日学校的行政委员会。2429年，教会开始成立主日学校的董事会。2430年，教会开始成立主日学校的顾问委员会。2431年，教会开始成立主日学校的牧师委员会。2432年，教会开始成立主日学校的主席委员会。2433年，教会开始成立主日学校的秘书委员会。2434年，教会开始成立主日学校的财务委员会。2435年，教会开始成立主日学校的行政委员会。2436年，教会开始成立主日学校的董事会。2437年，教会开始成立主日学校的顾问委员会。2438年，教会开始成立主日学校的牧师委员会。2439年，教会开始成立主日学校的主席委员会。2440年，教会开始成立主日学校的秘书委员会。2441年，教会开始成立主日学校的财务委员会。2442年，教会开始成立主日学校的行政委员会。2443年，教会开始成立主日学校的董事会。2444年，教会开始成立主日学校的顾问委员会。2445年，教会开始成立主日学校的牧师委员会。2446年，教会开始成立主日学校的主席委员会。2447年，教会开始成立主日学校的秘书委员会。2448年，教会开始成立主日学校的财务委员会。2449年，教会开始成立主日学校的行政委员会。2450年，教会开始成立主日学校的董事会。2451年，教会开始成立主日学校的顾问委员会。2452年，教会开始成立主日学校的牧师委员会。2453年，教会开始成立主日学校的主席委员会。2454年，教会开始成立主日学校的秘书委员会。2455年，教会开始成立主日学校的财务委员会。2456年，教会开始成立主日学校的行政委员会。2457年，教会开始成立主日学校的董事会。2458年，教会开始成立主日学校的顾问委员会。2459年，教会开始成立主日学校的牧师委员会。2460年，教会开始成立主日学校的主席委员会。2461年，教会开始成立主日学校的秘书委员会。2462年，教会开始成立主日学校的财务委员会。2463年，教会开始成立主日学校的行政委员会。2464年，教会开始成立主日学校的董事会。2465年，教会开始成立主日学校的顾问委员会。2466年，教会开始成立主日学校的牧师委员会。2467年，教会开始成立主日学校的主席委员会。2468年，教会开始成立主日学校的秘书委员会。2469年，教会开始成立主日学校的财务委员会。2470年，教会开始成立主日学校的行政委员会。2471年，教会开始成立主日学校的董事会。2472年，教会开始成立主日学校的顾问委员会。2473年，教会开始成立主日学校的牧师委员会。2474年，教会开始成立主日学校的主席委员会。2475年，教会开始成立主日学校的秘书委员会。2476年，教会开始成立主日学校的财务委员会。2477年，教会开始成立主日学校的行政委员会。2478年，教会开始成立主日学校的董事会。2479年，教会开始成立主日学校的顾问委员会。2480年，教会开始成立主日学校的牧师委员会。2481年，教会开始成立主日学校的主席委员会。2482年，教会开始成立主日学校的秘书委员会。2483年，教会开始成立主日学校的财务委员会。2484年，教会开始成立主日学校的行政委员会。2485年，教会开始成立主日学校的董事会。2486年，教会开始成立主日学校的顾问委员会。2487年，教会开始成立主日学校的牧师委员会。2488年，教会开始成立主日学校的主席委员会。2489年，教会开始成立主日学校的秘书委员会。2490年，教会开始成立主日学校的财务委员会。2491年，教会开始成立主日学校的行政委员会。2492年，教会开始成立主日学校的董事会。2493年，教会开始成立主日学校的顾问委员会。2494年，教会开始成立主日学校的牧师委员会。2495年，教会开始成立主日学校的主席委员会。2496年，教会开始成立主日学校的秘书委员会。2497年，教会开始成立主日学校的财务委员会。2498年，教会开始成立主日学校的行政委员会。2499年，教会开始成立主日学校的董事会。2500年，教会开始成立主日学校的顾问委员会。2501年，教会开始成立主日学校的牧师委员会。2502年，教会开始成立主日学校的主席委员会。2503年，教会开始成立主日学校的秘书委员会。2504年，教会开始成立主日学校的财务委员会。2505年，教会开始成立主日学校的行政委员会。2506年，教会开始成立主日学校的董事会。2507年，教会开始成立主日学校的顾问委员会。2508年，教会开始成立主日学校的牧师委员会。2509年，教会开始成立主日学校的主席委员会。2510年，教会开始成立主日学校的秘书委员会。2511年，教会开始成立主日学校的财务委员会。2512年，教会开始成立主日学校的行政委员会。2513年，教会开始成立主日学校的董事会。2514年，教会开始成立主日学校的顾问委员会。2515年，教会开始成立主日学校的牧师委员会。2516年，教会开始成立主日学校的主席委员会。2517年，教会开始成立主日学校的秘书委员会。2518年，教会开始成立主日学校的财务委员会。2519年，教会开始成立主日学校的行政委员会。2520年，教会开始成立主日学校的董事会。2521年，教会开始成立主日学校的顾问委员会。2522年，教会开始成立主日学校的牧师委员会。2523年，教会开始成立主日学校的主席委员会。2524年，教会开始成立主日学校的秘书委员会。2525年，教会开始成立主日学校的财务委员会。2526年，教会开始成立主日学校的行政委员会。2527年，教会开始成立主日学校的董事会。2528年，教会开始成立主日学校的顾问委员会。2529年，教会开始成立主日学校的牧师委员会。2530年，教会开始成立主日学校的主席委员会。2531年，教会开始成立主日学校的秘书委员会。2532年，教会开始成立主日学校的财务委员会。2533年，教会开始成立主日学校的行政委员会。2534年，教会开始成立主日学校的董事会。2535年，教会开始成立主日学校的顾问委员会。2536年，教会开始成立主日学校的牧师委员会。2537年，教会开始成立主日学校的主席委员会。2538年，教会开始成立主日学校的秘书委员会。2539年，教会开始成立主日学校的财务委员会。2540年，教会开始成立主日学校的行政委员会。2541年，教会开始成立主日学校的董事会。2542年，教会开始成立主日学校的顾问委员会。2543年，教会开始成立主日学校的牧师委员会。2544年，教会开始成立主日学校的主席委员会。2545年，教会开始成立主日学校的秘书委员会。2546年，教会开始成立主日学校的财务委员会。2547年，教会开始成立主日学校的行政委员会。2548年，教会开始成立主日学校的董事会。2549年，教会开始成立主日学校的顾问委员会。2550年，教会开始成立主日学校的牧师委员会。2551年，教会开始成立主日学校的主席委员会。2552年，教会开始成立主日学校的秘书委员会。2553年，教会开始成立主日学校的财务委员会。2554年，教会开始成立主日学校的行政委员会。2555年，教会开始成立主日学校的董事会。2556年，教会开始成立主日学校的顾问委员会。2557年，教会开始成立主日学校的牧师委员会。2558年，教会开始成立主日学校的主席委员会。2559年，教会开始成立主日学校的秘书委员会。2560年，教会开始成立主日学校的财务委员会。2561年，教会开始成立主日学校的行政委员会。2562年，教会开始成立主日学校的董事会。2563年，教会开始成立主日学校的顾问委员会。2564年，教会开始成立主日学校的牧师委员会。2565年，教会开始成立主日学校的主席委员会。2566年，教会开始成立主日学校的秘书委员会。2567年，教会开始成立主日学校的财务委员会。2568年，教会开始成立主日学校的行政委员会。2569年，教会开始成立主日学校的董事会。2570年，教会开始成立主日学校的顾问委员会。2571年，教会开始成立主日学校的牧师委员会。2572年，教会开始成立主日学校的主席委员会。2573年，教会开始成立主日学校的秘书委员会。2574年，教会开始成立主日学校的财务委员会。2575年，教会开始成立主日学校的行政委员会。2576年，教会开始成立主日学校的董事会。2577年，教会开始成立主日学校的顾问委员会。2578年，教会开始成立主日学校的牧师委员会。2579年，教会开始成立主日学校的主席委员会。2580年，教会开始成立主日学校的秘书委员会。2581年，教会开始成立主日学校的财务委员会。2582年，教会开始成立主日学校的行政委员会。2583年，教会开始成立主日学校的董事会。2584年，教会开始成立主日学校的顾问委员会。2585年，教会开始成立主日学校的牧师委员会。2586年，教会开始成立主日学校的主席委员会。2587年，教会开始成立主日学校的秘书委员会。2588年，教会开始成立主日学校的财务委员会。2589年，教会开始成立主日学校的行政委员会。2590年，教会开始成立主日学校的董事会。2591年，教会开始成立主日学校的顾问委员会。2592年，教会开始成立主日学校的牧师委员会。2593年，教会开始成立主日学校的主席委员会。2594年，教会开始成立主日学校的秘书委员会。2595年，教会开始成立主日学校的财务委员会。2596年，教会开始成立主日学校的行政委员会。2597年，教会开始成立主日学校的董事会。2598年，教会开始成立主日学校的顾问委员会。2599年，教会开始成立主日学校的牧师委员会。2600年，教会开始成立主日学校的主席委员会。2601年，教会开始成立主日学校的秘书委员会。2602年，教会开始成立主日学校的财务委员会。2603年，教会开始成立主日学校的行政委员会。2604年，教会开始成立主日学校的董事会。2605年，教会开始成立主日学校的顾问委员会。2606年，教会开始成立主日学校的牧师委员会。2607年，教会开始成立主日学校的主席委员会。2608年，教会开始成立主日学校的秘书委员会。2609年，教会开始成立主日学校的财务委员会。2610年，教会开始成立主日学校的行政委员会。2611年，教会开始成立主日学校的董事会。2612年，教会开始成立主日学校的顾问委员会。2613年，教会开始成立主日学校的牧师委员会。2614年，教会开始成立主日学校的主席委员会。2615年，教会开始成立主日学校的秘书委员会。2616年，教会开始成立主日学校的财务委员会。2617年，教会开始成立主日学校的行政委员会。2618年，教会开始成立主日学校的董事会。2619年，教会开始成立主日学校的顾问委员会。2620年，教会开始成立主日学校的牧师委员会。2621年，教会开始成立主日学校的主席委员会。2622年，教会开始成立主日学校的秘书委员会。2623年，教会开始成立主日学校的财务委员会。2624年，教会开始成立主日学校的行政委员会。2625年，教会开始成立主日学校的董事会。2626年，教会开始成立主日学校的顾问委员会。2627年，教会开始成立主日学校的牧师委员会。2628年，教会开始成立主日学校的主席委员会。2629年，教会开始成立主日学校的秘书委员会。2630年，教会开始成立主日学校的财务委员会。2631年，教会开始成立主日学校的行政委员会。2632年，教会开始成立主日学校的董事会。2633年，教会开始成立主日学校的顾问委员会。2634年，教会开始成立主日学校的牧师委员会。2635年，教会开始成立主日学校的主席委员会。2636年，教会开始成立主日学校的秘书委员会。2637年，教会开始成立主日学校的财务委员会。2638年，教会开始成立主日学校的行政委员会。2639年，教会开始成立主日学校的董事会。2640年，教会开始成立主日学校的顾问委员会。2641年，教会开始成立主日学校的牧师委员会。2642年，教会开始成立主日学校的主席委员会。2643年，教会开始成立主日学校的秘书委员会。2644年，教会开始成立主日学校的财务委员会。2645年，教会开始成立主日学校的行政委员会。2646年，教会开始成立主日学校的董事会。2647年，教会开始成立主日学校的顾问委员会。2648年，教会开始成立主日学校的牧师委员会。2649年，教会开始成立主日学校的主席委员会。2650年，教会开始成立主日学校的秘书委员会。2651年，教会开始成立主日学校的财务委员会。2652年，教会开始成立主日学校的行政委员会。2653年，教会开始成立主日学校的董事会。2654年，教会开始成立主日学校的顾问委员会。2655年，教会开始成立主日学校的牧师委员会。2656年，教会开始成立主日学校的主席委员会。2657年，教会开始成立主日学校的秘书委员会。2658年，教会开始成立主日学校的财务委员会。2659年，教会开始成立主日学校的行政委员会。2660年，教会开始成立主日学校的董事会。2661年，教会开始成立主日学校的顾问委员会。2662年，教会开始成立主日学校的牧师委员会。2663年，教会开始成立主日学校的主席委员会。2664年，教会开始成立主日学校的秘书委员会。2665年，教会开始成立主日学校的财务委员会。2666年，教会开始成立主日学校的行政委员会。2667年，教会开始成立主日学校的董事会。2668年，教会开始成立主日学校的顾问委员会。2669年，教会开始成立主日学校的牧师委员会。2670年，教会开始成立主日学校的主席委员会。2671年，教会开始成立主日学校的秘书委员会。2672年，教会开始成立主日学校的财务委员会。2673年，教会开始成立主日学校的行政委员会。2674年，教会开始成立主日学校的董事会。2675年，教会开始成立主日学校的顾问委员会。2676年，教会开始成立主日学校的牧师委员会。2677年，教会开始成立主日学校的主席委员会。2678年，教会开始成立主日学校的秘书委员会。2679年，教会开始成立主日学校的财务委员会。2680年，教会开始成立主日学校的行政委员会。2681年，教会开始成立主日学校的董事会。2682年，教会开始成立主日学校的顾问委员会。2683年，教会开始成立主日学校的牧师委员会。2684年，教会开始成立主日学校的主席委员会。2685年，教会开始成立主日学校的秘书委员会。2686年，教会开始成立主日学校的财务委员会。2687年，教会开始成立主日学校的行政委员会。2688年，教会开始成立主日学校的董事会。2689年，教会开始成立主日学校的顾问委员会。2690年，教会开始成立主日学校的牧师委员会。2691年，教会开始成立主日学校的主席委员会。2692年，教会开始成立主日学校的秘书委员会。2693年，教会开始成立主日学校的财务委员会。2694年，教会开始成立主日学校的行政委员会。2695年，教会开始成立主日学校的董事会。2696年，教会开始成立主日学校的顾问委员会。2697年，教会开始成立主日学校的牧师委员会。2698年，教会开始成立主日学校的主席委员会。2699年，教会开始成立主日学校的秘书委员会。2700年，教会开始成立主日学校的财务委员会。2701年，教会开始成立主日学校的行政委员会。2702年，教会开始成立主日学校的董事会。2703年，教会开始成立主日学校的顾问委员会。2704年，教会开始成立主日学校的牧师委员会。2705年，教会开始成立主日学校的主席委员会。2706年，教会开始成立主日学校的秘书委员会。2707年，教

忘不了

诗。阮晓翠传道

春天时　万紫千红
一幅幅童话故事的美景浮现
沉睡美人遇见俊俏王子
白雪公主遇见白马王子
邻家少男从窗缝望向路过的少女
情窦初开　好美哦

夏天时　皎阳似火
踏出门户递上红玫瑰
含情脉脉　眉目传情
始候车亭早晚守候
情人眼中出西施
海誓山盟　梦想成真

秋天时　微风拂煦
执子之手白头偕老
纵然海枯石烂抑或山崩地裂
万水千山总是情
昔日的爱情历历在目
忘不了共谱写的恋曲

冬天时　银装素裹
若隐若现　想不起咱曾度过的回忆
支支吾吾　述不清咱曾编织的故事
四肢乏力　寻不回咱曾留下的足迹
手牵着手　相依相偎
期待天家再续情缘　两相厮守
爱是永不止息

本诗作于二〇二四年七月十一日
获得第三届“经典杯”国际华人文学大赛二等奖，
荣耀归主

病患唤醒新生命

文。锺必欣牧师

我在二〇〇六年八月信主，
初信时对主满腔热情，
但好景不长，
一年后就迎来灵性的冬天。
二〇〇七年，我到新加坡工作，
属灵生命游离，
断断续续去教会参加崇拜。
由于沉醉在花花世界，
我很少回家乡参加教会的活动与聚会，
又无法融入和委身在新加坡的教会，
所以鲜少参与聚会，
更不要说事奉了。

在门训受装备时，代表门训生向李婉娜牧师（左）致谢。

我父亲在那时期因赌博而债台高筑，变卖家里的所有产业。另一方面，我身边许多朋友买房买车，我忙了几年还是“两袖清风”，虽然薪金够用，但我希望能在短期内赚到更多钱以便置业，于是，我萌起换工作的念头。

辞职后，我在朋友帮助下找到一份在船厂烧焊的工作。这工作薪水非常高，每月至少新币四千八百元，唯一缺点是星期天需要工作。我知道这与我的信仰产生冲突，但我不愿意放弃这大好机会（反正平时我也不常去教会），我就向上帝祷告说：“天父，求祢放我一年假，让我赚钱。我虽然不能去教会，但我会努力奉献，一年后再回来事奉祢，阿门”。结果，神就让原本煮熟的鸭子活生生在我面前飞走了，我四千八百新币的工作没了……。

失去工作机会后，我决定回家乡经营父母亲的五金生意。由于自己是小老板，可以自由调动工作时间，那时起，我开始体验到团契的喜乐，事奉的甘甜。不久后，我经历了一件事，我由原本懒散的态度，变为积极追求属灵的事。

有一位年仅二十一岁的年轻人，他得了直肠癌，并在病危时决志信主。有一天晚上，教会传道带我去探访，他当时已在癌症末期，瘦得只剩下骨头，无时无刻都被疼痛折磨。他的肠子因为癌症不能正常运作，只好在肚子开个洞让排泄物流进袋子里。我一看见他，就感觉到死亡正围绕着他。他刚信主，又被病魔折磨得无法读圣经，我按感动每天午休时过去陪他、读圣经给他听，跟他一起祷告。

在读圣经时，因为我的圣经装备少，也没有参与查经班，所以无法准确的解释经文，那一刻我好后悔自己没有努力学习圣经。一个月后，这位弟兄结束了他的痛苦，安息回天家了。我沉重的看着他被火化，遗憾在他离世前能给他的并不多，我的价值观逐渐被改变。

此后，我积极参与教会的事奉与聚会，我出席每一次的查经班、团契、主日崇拜、每早晨的晨祷会，我盼望属灵知识能够长进。此外，我逐渐觉得事业、金钱、名利没有价值，只有事奉神才有意义。我的志愿从小就是做成功、有钱的商人，但我对做生意、赚钱的热忱逐渐转淡，甚至觉得追求财富是在浪费生命。另一方面，我开始对传道人的工作和读神学产生好奇。

二〇〇九年，家里的经济情况不见好转。由于我曾经用所有积蓄帮父亲还债，在外也欠了朋友钱，母亲担心店里的收入无法让我储蓄“老婆本”，就建议我再次到新加坡工作。这时候，我之前的新加坡老板正好来电邀请我回去上班，还给我不错的待遇。我内心当下摇摆不定，因为我已经投入教会，也承担了部分事奉。在两难之间，我最终还是选择去新加坡赚新币。我陆续放下教会的事奉，预备到新加坡工作。然而，“人心筹算自己的道路，惟耶和华指引他的脚步”，原来上帝已为我量身打造更美好的计划。

二〇〇九年四月，王端国牧师成为我们教会的主任牧师，他开始许多复兴教会的计划。去新加坡前，王牧师问我以后的计划，我表示打算在新加坡边工作边读神学。第二天，王牧师与教会执事找我商谈，建议我成为教会的干事，以便累积事奉经验，将来读神学能获得教会的推荐与资助。这番话使我十分挣扎，不知道该往哪一条路走。虽然如此，最后我还是决定先去新加坡工作。

锺必欣牧师（后排右二）与无拉港长老会的领袖们。

透过变魔术传福音，吸引众人的眼球。

在无拉港长老会中实习，带领少年聚会。

就在这时候，我外公毫无预警的进了医院。外公已经九十多岁，医生告诉我们要“做好准备”，因此，母亲要求我押后到新加坡工作，等外公过世后才离开。当我决定不去新加坡时，外公竟奇迹般的康复了！因此，母亲又让我去新加坡工作。当我再次决定去新加坡时，外公又再进院，我们也做了最坏的打算。就在我又得留下等外公过世、不去新加坡工作时，外公又康复出院了！这样的情况连续出现三次，直到我决定不去新加坡，成为教会干事，我外公再也没有因生病而进院。

二〇〇九年八月，我正式成为教会干事，开始参与少年团契与基督少年军的服事。在事奉过程中，我学习与少年人相处，察觉传福音需要技巧时，也感叹自己无法栽培初信的青少年。眼见未信主的青少年秉性纯良却不认识耶稣基督，认识耶稣基督的却无法持守信仰，我心里非常焦急，担心他们会被世界的洪流淹没。同时，我也苦于自己的缺乏与不足，渴望有能力帮助和带领他们，这再次激起我接受整全装备的决心。

二〇一〇年一月，我报名参加长老会训练学院为期三个月的门训课程。在门训生中，我的年纪最大，这促使我把握学习机会，不浪费光阴，积极学习和装备。透过这三个月的学习，我更清楚了上帝要我走的方向，并且对上帝的信心越发坚定。

然而，我对短期装备还是不知足，心中依旧向往读神学的道路，希望接受完整的神学装备后，能更有能力的事奉和建立教会。二〇一一年四月，我报名参加马圣第十七届神学生生活体验周。在体验周里，我初步了解神学生的生活，揭开了神学院生活的神秘面纱。透过马圣老师及神学生的分享，我清除过去的疑虑，回想过去种种经历，才明白上帝一直都在为我预备。

二〇一二年，我正式踏上读神学的道路，也正式启航，奔向那蒙恩的全职事奉之路。感谢上帝，祂所呼召的，祂必牵领！

在门训中确定了事奉方向，同时也与门训生建立深厚的情谊。

二〇二二年，锺必欣牧师（右）在南部区会六十周年庆典上担任司仪。

2024年《天火》个人订阅表 影印有效

☐ 我欲从2024年_____月起，
订阅一年四期的《天火》，每期_____本
马来西亚区全年订户每套RM20
新加坡区全年订户每套 $20

☐ 我要成为《天火》挚友，现奉献RM_____
支持文字工作

读者基本资料

姓名 （中）

（英）

所属教会

性别 年龄

职业

联络电话

电子邮址

寄送地址

签名 _____

日期 _____

付款方式

☐ 直接将款项汇入
文字事工组maybank户头
户号：514356711840

☐ 支票付款
抬头请写Gereja Presbyterian Malaysia
(Literature Work Committee)

订阅表格请

☐ 连同付款收据，一同寄至：
马来西亚长老会《天火》编辑部
7，Jalan Sg. Buaya,
3 1/2, Off Jalan Klang Lama,
58100 K. L. Malaysia

☐ 拍摄填妥的订阅表，
连同付款收据一同whatsApp至
012–3312912

☐ 拍摄填妥的订阅表，
连同付款收据一同电邮至
tianhuogpm@gmail.com

*订阅者须先付清款项，订阅表方会受理